SHANGHAI, FRIDAY OCTOBER 17. 1924. NO. 18549

THE SHUN PAO, CHINESE DAILY NEWS

PUSLIS HED EVERYMORNIN GANDSUNDA< ESTABLISHED1872.

申報

今日本報本埠共四大張閱者注意

中華民國十三年

西曆一千九百二十四年

十月十七號星期五

舊曆甲子九月十九日

今天四大張售大洋三分

第一萬八千五百四十九號

本館開設上海漢口路二十四號自同治十一年創始即西曆一千八百七十二年

中國郵政特准掛號立券按照總包特別優待寄送之報紙

本館電話 ▲營業部（廣告及發行）中央九五號 （主任室）中七〇〇一 ▲庶務處 中一五二七 ▲編輯部 中四六一二 ▲總主筆室 中一五七六 ▲總理室 中一五七六

本館報價目 中國境內每月洋一元一角三個月洋三元二角六個月洋六元三角全年洋十二元二角日本朝鮮同（新疆蒙古每月洋二元七角每三個月洋八元一角每六個月洋十六元二角全年洋三十二元四角）郵費先惠郵票不收

本館廣告刊例 特等 頭等 二等長行 二等短行 三等長行 三等短行 [illegible]

教育與人生 第二卷第五十三期十月二十日出版。要目如下：

經濟史觀和否認因果律的歷史哲學……朱經農
兵爭中教育問題……顧樹森
江浙戰事與江浙教育……楊鄂聯
一個月來恐怖憂悶裡無法解決的難問題……俞子夷
內亂與教育——教育家對於內亂應持的態度與施教的方針……舒新城

申報館謹啓

黃慶符馮大鈞費澹珊均鑒 則劉由閩到滬尋胞弟慶符聞於戰前赴劉河訪馮君戰時偕馮君避往岳王市費宅今無音信見報速來或先函法租界吉祥街同豫公內 黃則劉啓 甲A6578

許沅啓事 溯自量移滬濱已閱五稔向承各界指導有加隕越兇滋忻愧何似前昨兩載胃病屢發[illegible] 許沅敬啟 乙A1318

蔣斌啓事 斌於本年九月念三日蒙 護軍使何 海軍領袖林 委充江南造船所副所長職接辦以來均以保存廠塢爲職志嗣因上峯迫令籌餉着本所正所長趙慶華將所內儲存材料外運押欵應急斌以責有攸歸故對於各公司押欵手續概未與聞且拒簽字深恐遠地傳聞失實用特登報聲明諸希 公鑒 蔣斌特啓 甲A6073

中國紅十字會總救護隊啓事 敝會第三救護隊雇用之苦力丁貴[illegible]於十三日晨私自出外不知去向除專函巡捕房依法辦理外特此聲明以免誤會 戊A5004

陳祖綬啓事 青浦金澤流沈家蒓南翔張師顥[illegible] 乙A6531

禮明 阿樂滿 大律師代表周生發啟事 敬啟者本律師現受周聚康西藥社店主周生發君聘任爲常年法律顧問嗣後如有毀害周君名譽或營業者本律師當依法盡保障之職特此佈告 乙A1328

達商律師代表嘐哩西藥社股東鮑繼發君通告 本律師現受嘐哩西藥社股東鮑繼發君聘爲常年法律顧問嗣後如有損害鮑君名譽或營業上一切權利者本律師當依法盡保障之責特此通告 乙A1326

徐懷霖大律師代表鄺修濱聲明與逃妾鄺梁氏即梁新彩脫離關係 緣鄺修濱之妾鄺梁氏即梁新彩於本年二月十六日逃走帶去親生四歲女孩口名寶珠並竊去首飾銀洋衣服等件[illegible] 乙A1324

穆安素律師代表倪文榮聲明 本律師代表倪文榮君聲明[illegible] 乙A1322

薛邁羅會計師爲清理朱吉堂及其所營之瀛盛基洋貨號賬目事公告 本會計師現由南無錫路五號瀛盛基洋貨號主朱吉堂委託清理其本人及該號賬務各債權人務必於本年十一月七號以前將姓名住址及債權[illegible] 乙A1323

法公廨爲公示傳達事 案查廳納富律師代表王漢章控石麟[illegible] 甲A6569

信誠豬油公司清理結束 本公司清理事宜已告結束各股尾找請於陽歷十月二十一日至三十日（除星期外）每日上午十一時至下午四時至上海崑山路東吳第二中學孫聞遠先生處領取所有前來領取過期不取當如數移充善舉[illegible] 乙B1335

招商局廣利快輪准本月二十二日即禮拜一晚開往香港廣東 本輪賬房蔡雨階啓 乙A1327

三北公司寧興快輪准廿二日禮拜一開往福州 本輪賬房林傳芳謹啓 甲A6577

上海有美堂（箋扇文具）**號舊歷九月二十日正式開幕** 開設南京路（山西路東首） 電話中央七五五五號 戊A4991

解決

東南戰爭易迄不多已經解決但吾人處世易致或成或敗[illegible]遠東儲蓄公司儲蓄會[illegible]

世界第一次儲蓄 遠東儲蓄會佈 乙A

吳佩孚戰事影片開映 陽歷十月十七日至十九日止 連映三天日夜三次 [illegible] 虹口大影戲院敬啓 甲A6570

上海賽馬

陽歷十月十八號即陰歷九月二十日星期六下午一點一刻起賽場中特備西餐茶點入場券每位洋一元中西來賓請由馬霍路十四號出入此佈 上海跑馬總會謹啓 甲A6547

上海三洋涇橋 元泰綢緞呢絨洋貨 九月初二日起大減價 星期三 電話中央二四五八

有利銀公司緊要通告

本公司自[illegible] 總公司上海愛多亞路二十八號 分公司國內各大埠鎮

中西儲蓄會第二期開獎期近

一次儲蓄五年還本[illegible] 乙A1329

鹽業銀行

資本一千萬元 實收資本六百萬元 公積金及盈餘滾存三百五十九萬九千八百餘元

總行北京 分行 天津 上海 漢口 北京西河沿 濟南 鄭縣 長沙 宜昌 香港 駐馬店 南京 揚州 杭州 周家口 沙市 漯河 其餘各省會商埠均有通匯機關

大陸銀行合設準備庫及儲蓄會於上海天津漢口等處 並與中南 金城

零售堆積大減價二十天

本廠因撤銷零頭存貨自九月初九日起特別廉售務望各界惠顧不勝歡迎之至

時式衣料 中華葛 嗶嘰 [illegible] 地址四川路五馬路南首春江里口第三一號 [illegible] 批發所啟 甲A1197

上海法大馬路八仙橋 美和金銀首飾號 擇於九月二十二日開幕

本號專售金銀首飾珠翠鑽石中西器皿各式禮品花樣新奇定價從廉承蒙各界惠顧無任歡迎 本號謹啓 乙A1294

瑞中洋行啟事

火柴機器 安全火柴 火柴原料 本行經理瑞典火柴機器[illegible] 電話中央三〇七 乙A1300

穆安素大律師啓事 啓者本律師處茲聘唐菊孫君爲繙譯襄辦譯務事宜恐未週知特此佈告 西一九二四年十月十五號 乙A1282

注意 **隋潤田啓事** 敬啟者鄙人向與友往來銀錢及契約莫不親手簽押以履信實近聞有不法之徒在外冒鄙人名刺殊爲駭然[illegible] 乙A1281

永春莊清理處啓事 本處自清理以來查各債權人尚有未開明存數前來核對[illegible] 乙A1185

愛理思律師代表永春莊通告各欠戶 各債務人於七日內將所欠該莊之欵連同利息送至北京路四十三號本律師事務所[illegible] 乙A1184

穆安素律師代表德大莊清理通告 本律師今受德大莊委託代表清理賬目[illegible] 民國十三年十月三日仁記路十一號穆安素律師公館啟 乙A1015

律師李祖虞代表閘北長老會通告俞宗周 據閘北長老會長陳君[illegible] 戊A9894

上海公共公廨理賬員薛邁羅通告 爲眉州路三百零一至三百十八號中華錫紙廠清理案[illegible] 民國十三年十月十五日 公廨理賬員薛邁羅白 乙A1290

蘇州樂益女子中學緊要啓事 本校因時局漸定學生家屬紛紛要求回蘇上課本校爲兼顧滬兩地學生學業起見特將高中部初中部[illegible] 乙A1308

江蘇省立第二師範學校開學通告 本校專科本科講習科（即黃渡農村師範）暫遷在上海本校附小第二部內定十月十八號開學[illegible] 乙A1309

國立北京醫科大學校預科招生廣告 一資格 年在十八歲以上二十五歲以下中學畢業或同等學校畢業者 二報名日期 自十月十八日起至十月二十八日止[illegible] 三試驗科目 國文 外國語（英語或德語）數學（代數幾何）物理化學博物 四試驗日期 自十月三十日起分場考試 五入學章程 [illegible] 甲戊976

中國紅十字會總辦事處勸募兵災捐欵啓事 江浙戰事本會照章出發戰地救護受傷兵丁[illegible] 乙A1041

世界紅卍字會南京辦事處勸募兵災助賑啟事 敬啟者江浙不幸發生兵禍[illegible] 世界紅卍字會南京辦事處 戊A4884

太倉兵災救濟會募捐啓 太倉慘遭兵禍[illegible] 太倉兵災救濟會敬啓

上海中國濟生會籌勸救護婦孺捐欵 敬啟者本會救護被難婦孺[illegible] 公鑒

閘北慈善團藍十字會婦女收容所難民救護隊敬謝各大善士 [illegible] 戊A5008

收容人衆秋風戒寒衣米銀錢均關緊要務望各大善士源源捐助逕送[illegible]功德無量 謹啓

上海 燮昌火柴公司各股東公鑒
本公司前經股東會議決由原有股銀六十萬圓[illegible]所有股款已於[illegible]通告各股東速持舊股[illegible]換給新股票可也 燮昌火柴公司[illegible]

隆裕莊債權人鑒
啓者敝隆裕莊倒閉將兩月尚未宣佈辦法凡屬債權者必同深盼望茲擬激集各債權人[illegible]凡願加入者請於陰曆九月十五日起至二十五日止隨時到福州路懷遠里一百零九號[illegible]簽名[illegible]逾期不候若干戶再行訂期開會共商辦法權利所關幸勿延誤 隆裕莊債權團發起人[illegible]

恕訃不週
顯祖考翹卿府君痛於夏歷甲子年八月初五日未時壽終滬寓正寢積閏享壽九十歲今擇於九月二十一日在北四川路元濟善堂領帖誠恐訃告不週謹此登報奉聞伏乞矜鑒
承重孫 唐振基 孤哀子 伯璜 伯瑩 仲琉 仲瑤 叔璠 叔坪 季珊 泣血稽顙

感謝名醫曹松丞先生
家母年近七旬日前忽染秋溫發熱昏迷連易數醫病無加減延至七日危殆[illegible]經人介紹廣西路口永安坊之曹松丞先生來診一劑病勢減二劑[illegible]先生誠可謂救世之良醫也感先生活母大德無以爲報謹登報端[illegible]

湖北工賑甲券 第廿七期 額少獎豐 中籤極易 准定後天開籤
第卅五期乙券夏歷九月廿八日開籤
1331乙A

利濟 歸綏勸業債劵 乙劵頭獎一萬元
每條售洋二角 額少獎多最易得獎 准於九月廿八日 上海開籤 風雨不更
NA1330

上海銀行公會會員
浙江實業銀行儲蓄處廣告
零存整付 尤稱便利 每月存洋一元 如至十五年可得洋五百零四元六角比較有獎儲蓄不啻每五年得一頭獎
特種定期 存欵一次 存洋二百元 零存六角四分十五年到期可得洋一千元 其他如零存整付等各有特定期存利
外埠通函來存 本處開辦已久收受存欵爲各界信任存欵日增即外埠存欵亦日多以兩種爲多兩種存欵對於外埠人存欵尤以[illegible]
又新備西書式儲蓄盒 式樣玲巧携帶輕便以廉價出讓每只收大洋三元如蒙惠顧竭誠歡迎
總行 上海漢口路十四號電話經理室中央七一二二至七一二四號營業室中央七一[illegible]
漢行 漢口太平街
杭行 杭州清河坊
戊A4779

上海銀行公會會員
中孚銀行堅固保管箱出租廣告
▲行址上海英租界四川路東首仁記路念五號(即中國銀行西首)電話中六四六四 六四六九 六四七〇
本行自建保管庫內備有新式堅固保管箱[illegible]
1163NA

中南銀行
本行資本總額二千萬元兩次收足銀元七百五十萬元 又備用資本一千二百五十萬元
本行專營銀行各種業務[illegible]
聯合鹽業金城大陸之銀行[illegible]
總行地址 上海漢口路四號 天津分行 北京辦事處 漢口分行 厦門分行 電報掛號 中文(二五二二)英文CHINASOSEA(總分同行) 總行電話 中央三一八一 六〇九九

時評

收東軍隊與清鄉 (冷)

收東軍隊爲免除一時之危險、清鄉爲免除日後之危險、收東軍隊由軍隊中人爲之、清鄉則由各地士民自爲之、清鄉之主義、一在收集散亡之軍人、勿使日後流爲盜賊、一在救濟戰時受苦之難民、勿使當時轉於溝壑、或日後淪於土匪、一在杜絕本土之無賴、引入公門中人借清鄉爲名、魚肉善類、因此數故、於軍隊收束之時、地方人士急宜籌畫以行此清鄉之舉也、若以地方紳士因大局稍定、爲他日權利計、迎新獻媚、無暇計及地方之事、則人民受苦如火益熱矣、

國內專電

●北京電 李厚基王瑚分別起程、昨令飭李王剋日前往、剴切宣慰、所有被兵區域、及行軍經過地方、收束軍隊、賑邮流亡、一切善後、均著會同各該省軍民長官、悉心籌畫、切實施行、先由財部撥十萬、交該長官散放賑撫、(十六日下午一鐘)

●北京電 使團今日開正式會議、討論辛丑條約權利維持問題、並外人在戰區及兵隊經過地方直間接損失諸端、加拉罕要求列席、領袖公使以加列席問題付表決、再行通知出席、(十六日下午一鐘)

●北京電 日使元(十三)日致外部節略、主張維持滿蒙日人權利、意在向我索一滿蒙特殊地位之保障、外部對此、頗費考量、將起草答覆、尊重日本在東三省之生命財產、中政府負完全保護責任、蓋不願將滿蒙特殊地位、認爲名詞、覆文星期五閣議可提出討論、(十六日下午一鐘)

●北京電 各機關持安格聯函赴財部、庫司答以總長病、大約欵在公府、各部則長官關照、不必去領、內務部自籌兩萬、發薪一成多、因部員有自殺者、發一成作慰問耳、

●北京電 四二庫劵外人收買多、因合月利分六、年半即還清、較銀行存欵優厚、滙豐承受、代銷百餘萬、中交鹽金四行肩膀很輕、

●北京電 使團得榆關十五夜電、稱九門口沙河寨石門砦一帶戰爭甚力、雙方死傷頗鉅、沿山海關一帶無劇戰、關外下雪、大小凌河結冰、奉軍挖深壕圖持久、謂直軍奮勇不怕冷、(十六日下午一鐘)

●北京電 京奉車因兵車擁擠、暫停客票一兩日、即可復原狀、(十六日下午一鐘)

●北京電 陜軍官寒日擊傷英路員、英使抗議、今日使團會議、并將討論此案、外部以僅憑英使一面詞、未爲何等表示、允調查再說、(十六日下午一鐘)

●北京電 謝邦清任傳榜於盧何走後、報告兵工廠及甯杭路情形甚詳、政府擬不列於附逆案、聞盧何臧楊陳潘外、尚有附逆人員一批須通緝、并沒收財產、已電齊開單、

●北京電 使團息、滬甯路須半年可復戰前狀態、江浙元氣非二十年不能回復、

●北京電 隨吳赴秦皇島之外賓記者、陸續回京、(十六日下午一鐘)

●北京電 吳對隨行各員、除張李兩參謀長隨往觀察陣線外、餘均在秦皇島沛山辦事處辦公、(十六日下午九鐘)

●北京電 政府對於滬商會所請裁使署·移製造局·不駐重兵(等主張、擬電商實力派、再爲答覆、(十六日下午九鐘)

●北京電 胡景翼來電、諭兵站司令派遣輸卒百名、運赴前線、(十六日下午九鐘)

●北京電 張培榮四省勦匪總司令、將發表、

●北京電 韓國鈞委任瞿鴻賓等上海縣等知事、均係巡署政務處員、劉永勝將松滬護軍使及第六旅長印信繳齊、齊有委以代理六混旅長說、(十六日下午九鐘)

●北京電 楊清臣已到榆關前敵、

●北京電 陳嘉謨來電、已率二十五師北上、

●北京電 直第一軍二路司令王維城旅長曹恩培等、由昌黎發表討張告捷電、

●北京電 財王條陳、府設財政委員會、曹以爲然、即設立、委員十五、高凌霨王克敏吳毓麟王毓芝曹銳蔡廷幹汪士元張競仁蘇錫第項驤孫多鈺薛篤弼劉紹曾錢錦孫林步隨、鈇(十六)下午二時在萬字廊開成立大會、推高爲會長、林爲秘長、曹即傳見安格聯蔡廷幹汪士元、諮詢財政要務、

●北京電 京津交通、經英美日法抗議後、鈇(十六)下午由津開來第六次客車、復由京四點二十五分開去第五次客車、行客甚擁、

●北京電 鈇(十六)午十一點、吳佩孚子道時來京、下午王占元專車來京、(十六日下午八鐘)

●北京電 王克敏擬發行新庫券、

●北京電 財部前以勸業擠兌、曾墊六十萬、現向該行索還、該行無欵、王甚後悔、

●北京電 稅務處主稿、令各關督不准擅離職守、並訂懲罰辦法、徵財部同意、

●北京電 高恩洪設膠澳貨捐局、外部恐與中日魯案細目有碍、詢各機關簽註意見、

●北京電 財部核准青島地方銀行發銅元票五千萬枚、由財部印刷局承印、

●北京電 曹銳派人由順德購羊衣襖五千件、政府准免稅、(十六日下午一鐘)

●天津電 東新兩車站、元(十三)寒(十四)均擁擠、迄昨午東站陝一師差弁鄧永和押子彈一列車、赴前線應急、因索機車與英稽查李溪交涉、破裂用武、雙方執槍實彈、經王德明排解、車夫李魁五被槍彈擊傷左腿、送院醫治、即掛機遲運、雖秩序稍亂、幸無大禍、但路局英人集會、討論今後安全、

●天津電 山海關元(十三)晨砲聲大作、昨午未止、奉軍砲彈落車站附近一帶、居民恐慌、奉飛機仍擲炸彈、奉機早八點飛津、擲下炸彈六枚、據聞車站稍損、艦未害、

●天津電 國際聯軍昨由津站開赴秦皇島、約二百人、修復兩軍損壞之鐵路、

●天津電 寒(十四)夜大風雨、刪(十五)氣候驟冷、

●天津電 據軍事家云、直奉兩軍、寒(十四)夜刪(十五)晨必在劇戰中、(以上十五日下午六鐘)

●哈爾濱電 俄境圈禁華僑甚苛、徵居留照費每人十八元六角、

●哈爾濱電 哈添戒嚴警備隊一百、以厚兵力、費由商會籌、八站房捐市政局、元(十三)減三分一、

●哈爾濱電 曹全珍蒸(十日)搶德江增商店、戒嚴部訊實、元(十三)槍斃、

●哈爾濱電 法領易博龍已接任、

●哈爾濱電 惲寶惠允督辦公所秘書長、聞東鐵用人等、須與督辦接洽、(以上十六日下午一鐘)

●哈爾濱電 東鐵地畝處仍殘存、據云自此問題發生後、該處減收二十萬元、

●哈爾濱電 江日特警逮沃局長等、美領函稱、警官在署前留難、英法領似有誤會、王處長已將眞情達蔡交涉員、可釋然、

●哈爾濱電 東鐵公司旗、現定上五色、下紅、中嵌鐵斧鐮刀、(以上十六日下午二鐘)

●蘭州電 第一牧場與西甯馬麒、各送來馬匹三百頭、擬滿千匹、即送吳使、

●蘭州電 隴南孔繁錦、在武都清水各縣開挖煤礦、派員來阿干鎮煤炭山招集礦工、

●蘭州電 後防總司令部已組織成立、謝鬫國爲機要長、魏鴻發爲軍務長、陳能怡爲軍需長、王學伊爲督察長、

●蘭州電 省議會電西甯馬鎮守使、要求放糧晉省、以維民食、(以上十四日下午四鐘)

●濟南電 財廳爲發行公債、特開會議、額數仍爲百三十萬元、定月內發行、照對軍費攤派、擬大縣五千元、中縣四千元、小縣三千元、統限於月底一律解省、

●濟南電 鄭以文登黃縣發現股匪、飭烟台張鎮使懷斌、就一旅抽編游擊混成營、分頭剿除、(以上十五日下午六鐘)

●漢口電 袁祖銘回黔、前站已出發、其駐漢辦事處、在漢廠領出機槍十架、手槍五百支、步槍六百支、寒(十四)交怏利輪運渝、于學忠旅聞被派爲袁軍後援、

●漢口電 盧金山師回鄂、聞係調赴信陽一帶、原駐信陽寇旅、將進駐河北、

●漢口電 蕭應湘趙請、派馬濟警備軍及二十五師一部協助湘防、源駐雲溪五十旅百團、已向湘出動、

●漢口電 京派員携欵來鄂、購棉軍服五萬套、鄂代製風衣十萬件、元(十三)解萬件赴京、

●漢口電 楚振艦奉命將開赴秦皇島助戰、

●漢口電 湘訊、粵軍已入贛、方本仁部逍擊吉安、株萍路嚴重戒備、吳電蕭、商令二十五師九十九團前往協助、(以上十五日上午九鐘)

●長沙電 憲法會議主席、仍未推定、陳強宣言不願應選、現每日輪流推臨時主席主持、該會發出通電、往者國家多故、謀省境安全而製憲、實施三載、利弊顯然、湘人士嘖有論列、政府運用尤感困難、用是省縣議會提議修改、俟各項手續預備後、即行正式開議修憲等語、另一對外通電、宣告本會議成立、有諱疾忌醫、昔賢所笑、削足就履、毋乃自傷、製憲本創自湘人、今修改胥基於民意等語、

●長沙電 眞(十一)省議會開會、有人提議三點、(一)憲法會議議員、係分路界支配、惟郴屬未產出一名、欠平允、(二)毋法正在修改法案、宜從緩議、本會應停會以待、(三)省議員不得兼任其他議員、今兼任憲法議員者甚多、其省議員資格是否存在、後議決、(一)不提、(二)繼續開會、(三)兼任者均得本會許可或默認、省議員資格當存在、(十四日上午十一鐘)

●長沙電 唐生智電、因事羈身、未能隨幹老來省、定巧(十八)啓程來省、賀耀祖亦約二十始可到省、

●長沙電 重慶日領貴布根、已安抵常德、

●長沙電 外交後援會籌備改選、

●長沙電 洪兆麟電、滙來賑欵八千元、

●長沙電 第四十六團長改委甯雲峯、

●長沙電 賀耀祖文(十二)抵益陽、師部將移長沙、第十七旅移駐益陽待命、

●長沙電 憲法會議臨時主席陳強、因病請假、元(十三)改推蘇鵬、

●長沙電 湘岸華稽核員吳觀燮元出巡各岸、

●長沙電 趙咨議會請提徵十四年田賦、有東北東南影響全局、湘省欲保境字安謐、須爲未雨綢繆、籌集餉需、爲刻下不容緩之圖等語、省議員周陰棠提議、清查鑛產、由議會組織清查委員會、(以上十四日上午十一鐘)

●長沙電 議員蘇鵬提議、以庚子賠欵興修粵漢路、實行以工代賑、

●長沙電 陸榮廷譚浩明鹽(十四)抵省、趙赴東站歡迎、在陸行營暢談甚久、陸亦回拜、

●長沙電 省河淺涸、三公司商輪不能行駛、

●長沙電 武岡電屬境竄入桂省潰兵、請防堵、

●長沙電 趙電劉叙彝、改任芷江鎮守、

●長沙電 省議員李雋提議、自行解散本會、

●長沙電 省議會副議長孔昭綬辭職、通過、

●長沙電 趙令紡紗廠開工、

●長沙電 李劍農再電辭職、

●長沙電 造幣廠開工、(以上十五日上午十一鐘)

●香港電 滇桂湘豫許五軍、寒(十四)晚奉孫令刪(十五)早總攻西關、繳商團械、是晚先由吳鐵城調工團軍、携械便衣混入西關、刪(十五)早各軍分路進攻、由第一津西門至二園由張民達部任、二園至西瓜園、由吳鐵城部任、太平門普濟橋建瀾橋由李福林部任、長堤沙基黃沙由滇軍任、西村至西關由湘軍任、兵數萬餘、先由張民達攻西門、滇軍攻油欄門、商團竭力奮鬭、已入西關之工團軍、由內縱火刦掠、商團首尾不能相應、仍登瓦奮戰、後滇軍佔長堤、高十三層之大新公司作砲台、居高臨下、斃人甚多、商團乃棄西瓜園等處、集合十七甫甯波會館、西門油欄門一帶、即被軍隊攻入、恣意焚搶、十三行油欄門西門狀元坊各商店焚燒淨盡、打銅街由太平門口燒至白泰來店、因該處貼近甯波會館、尚有商團數千、軍隊不敢再進、自來水塔樂善戲院普濟橋一德號第五六甫建瀾橋等處、亦被焚燒、各處火頭自刪(十五)早至銑(十六)午始息、未被燒店戶、盡被滇桂湘豫許工各軍洗刦、常有一屋被刦六七次、城內當押亦多被搶、槍聲自刪(十五)早起至銑(十六)早始息、商團一部沿第一津退往城北各鄉、大部仍在甯波會館、決背城借一、斷不令軍隊輕易繳械、軍隊入屋搶物、居民開門稍遲、即被轟斃、形勢危急時、人民扶老携幼奔逃、被軍隊擊斃甚多、軍隊用貨車多輛、載贓物[illegible]第一公園、刪(十五)午城北隱聞砲聲、

百齡機治皮脂漏

▲皮脂漏。爲皮膚病之一種○因體內脂肪油類○時從毛孔漏出○浮於皮表○故名皮脂漏○康健之人患此極少○發於患貧血症。萎黃病及營養缺乏之者爲多○雖無重大危險○而滿面油光○已屬不雅○或且延及背部下部○引起皮膚炎症○遍體油垢○身如塗臘○必有不堪其苦者○

▲致其病原○皮脂漏雖屬外症○實由內病使然○宜速服百齡機○補足血質○營養全身○則病原除而病自愈○他若用鹼質等○勉强洗除○既極麻煩○亦僅能苟安於片時○非一勞永逸計也○

百齡機 小瓶每打十一元 大瓶每打廿二元
總發行所 上海愛多亞路九福公司
國內分發行所 (各省)中西大藥房 中法大藥房 (雲南蒙自)萬來行
國外分發行所 香港 瑞昌西藥行
南洋各屬分發行所 南商 會豐店
分售處上海 南京路先施公司 南京路永安公司 望平街世界貿易公司

●慧婦可寫

●恢復家中之快樂

▲不康健之家庭即不快樂之家庭　身體強健猶日光凡所照及者均得光輝性和歡悅亦健康之不能分離之佳伴也如君不知腎病狀況則恐易受此症危險請答下述問句

君平日起身時覺疲軟困倦口中乏味乎君覺不安易怒萬事不能解心或抱悲觀乎君患背痛骨痛小便閉小便混濁小便短少肌肉痠痛骨節疼痛等症乎如有此等症候乃腎病之先兆也君如患有上述任何疾症第威德補腎丸乃君無價之品也

●家庭之快樂得復增加矣

敝公司有接自北京報界記者李灝洲君之函有興味之來函如諸君欲閱敝公司當以原函及照片奉閱李君來函略云余所担任者之報館不下四百三十家之多自早至晚無片刻之暇余因服務繁忙更甚致腎病加劇因之自幼身弱加之早年結婚骨瘦如柴似嘔吸鴉片者後經友人之勸買服二瓶病即愈繼續購服今則餘任報館所患腰痛頭目眩暈吐血等症一切盡愈當即繼續任職務外又能在教育界中兼任瑣事矣

●君無分文之耗費

如見此信後仍有疑竇請即行購服乘此贈送樣品機會將贈券剪下寄至本公司可也　無他家有此先試後買之供獻亦無他家能有之敝公司之補腎丸有如此切確之信用能增家庭中之快樂故敢請將此衛生贈券剪下寄至

英商 第威德製藥公司 上海四川路三一號 郵政信箱九四五號

因有鄉團四五千、欲來省援救、被石井軍隊截阻開戰、至今未息、聞被燒店戶、共六百餘家、損失逾千萬、傷斃人數極多、軍隊以張民達部死傷最多、有商團百餘、被軍隊捕獲槍斃、主持繳團械最烈者、爲廖仲愷吳鐵城、聞孫已委吳爲市長、（十六日下午七鐘）

●香港電　陳恭受在佛山調商鄉團來省助戰、軍隊攻西關最出力者、爲李福林張民達兩軍、福軍猛撲太平門、用水機槍掃射、彈如雨下、此路爲商團第一分團極勇、福軍衝鋒四次、均被擊退、擊斃福軍數百人、至午攻不入、楊希閔下令開砲十餘響、該團仍死守、後有十數家剪髮店自行放火、商團始退、福軍衝入、先搶後焚、故衣街十三行新豆欄六街一帶、已成平地、最慘爲故衣街、福軍縱火後在閘口把守、人民欲出即槍斃、全街不死於兵、即死於火、張民達部由辰至午、始攻入西門、焚搶與福軍同、事後福軍用民船多艘、載贓物回河南、此次作戰、商團約六千人、軍隊二三萬、城內商團豫退、故無戰事、河南商團、已退往附近各鄉、商團是役斃數百人、福張兩軍斃八百餘人、

●香港電　鐵日廣州無線電謂今日全城寗息、

●香港電　商團鐵（十六）宣言、慨團之行爲、實爲正義及免除人民痛苦起見、勝固有榮施、敗亦不足爲辱、望我粵人共張正義、挽此危機等語、

●香港電　連日河南未受波及　由港乘輪回省者、俱從河南登岸、鐵（十六）早槍聲已息、人民乘隙逃出、搭船來港者甚多、情形狼狽、

●香港電　廖行超派參軍某向商團調和、要商團繳槍四千作了事、商團已允、

●香港電　聞剪髮匠十餘因縱火被商團捉去、

●香港電　北路鄉團千餘、與西村湘軍開戰、將湘軍一部擊散、（以上十六日下午九鐘）

●廈門電　高義部陳清祺、於寒（十四）日率部襲擊南安街日鄉、焚刦擄民、鄉團集隊來救、陳退去、

●廈門電　廈商民電外部、質問使團、要求劃海後灘爲租界事、外部否認、

●廈門電　陳國輝確在觀望北伐及東南形勢中、江浙變化、陳益消極、外傳陳即發動、不實、（以上十六日下午九鐘）

●揚州電　寒（十四）齊司令派員押銀十萬至崑、

●揚州電　齊督鹽日（十四）急電齊司令、飭商會迅籌十萬元、（以上十五日上午十鐘）

●南京電　孫寶琦乘公和輪赴滬、（十五日下午八鐘）

※特約路透電※

東北戰訊

▲十五日奉天電　公報稱、吳佩孚以第三師援助左翼後、於今日拂曉猛圖奪回沙河寨、鏖戰多時、不支而退、同時敵軍並圖越山側襲、爲奉飛機偵知、奉軍藉曰砲之助、擊退之、敵軍被追時曾奮勇抗禦、但卒敗退、失砲兩尊、　奉司令並稱已占據石門寨及三道關、

▲十五日奉天電　官場稱、奉軍已占據石門寨砲臺、豫料朝沙市（譯音）不難攻克、　公報稱、奉軍第十六旅經四晝夜之苦戰、已於昨日午後完全占領石門寨、此間傳稱直軍司令張治公陣亡、

▲十六日北京電　秦皇島路透特別訪員電稱、吳佩孚於十月十三日巡視哨衛（譯音）陣線後、即命儘速進攻、旋巡視山海關至城子峪（譯音）之陣線、該處敵軍現漸後退、其抵禦力雖尚未失、但已大見搖動、　吳佩孚於星期日接見李景林之代表馬雙長（譯音）旅長、馬謂前之秘密協定爲張宗昌所反對、吳允修改協定、李允於直軍佔據淩源後加入直軍、並允不在淩源抵禦、張學良因山海關奉軍陣線有弱點、已由西陣線調大軍增固防線、

▲十六日北京電　據外人電稱、奉軍於十月六日占據赤峯、惟已於十月十四日爲直軍逐走、中國官電稱、奉軍已被逐出九門口、該處戰事仍在進行中、直奉軍現均調援至前敵、衆意山海關陣線日內將有大戰、

▲十五日天津電　天津東車站已成一軍營、　軍用火車終日止於車站、且常有運傷兵之火車自前敵開至、兵士多在途中斃命、華界各醫院現收容傷兵多名、昨日有一聯隊衛兵槍傷車站苦力一名之腿部、且因車務總管拒絕要求、以手槍擊破玻璃窗一面、車站有一安南衛兵得報後、未加干涉、該兵登時逃逸、旋聞已被獲、在次一車站月臺斬首、鐵路交通仍紊亂異常、支軌及月臺均爲軍用火車所占、昨日有協約國火車一列、載英美法日兵、懸協約國旗幟、由東車站開往山海關、以便清除路軌、火車今由津抵京、需二十四小時、外國汽車公司現於京津大道駛行汽車、每客收洋五十元、

廣州市之紛擾

▲十五日廣州電　軍隊公然在長堤等處刦掠、商團仍扼守西關、惟已爲滇軍所圍、西關起大火數起、大約乃軍人放火、　惟各街柵門多仍安固、　難民成羣結隊逃往河南、廣州各街道已無行人、衆意此種狀況須歷二三日之久、

▲十六日香港電　海軍當道接廣州無線電稱、　昨日終日大火、今已可望救熄、商團被敗、　估計損失值七百萬元、喪失生命必衆、

江蘇兵災費

▲十六日北京電　財政部撥款十萬元充蘇省戰區安撫災民費、

美德間之飛行成功記

▲十五日紐約電　飛船ＺＲ第三號今晨四時五十分到此、有飛機兩架護送而行、羣衆在屋頂爭覩此飛渡大西洋速度、倍於最快商船之大飛船、當飛船經過時、羣衆歡呼、向空揮帽、港中船隻及工廠皆鳴汽笛以示歡迎、飛船在紐約中心飛繞五次、然後再赴萊克赫斯特、

▲十五日紐約電　飛船ＺＲ第三號飛機抵萊克赫斯特、計由德國佛里特里夏文出發到此、共費八十一小時又二十分鐘、　安然降下後、　柯里芝總統即致文船長愛克納氏、賀其破天荒之航空成功、略曰、德國與美國間之和平關係、今已完全恢復、而此大飛船今已告成美德兩國間第一次之直接航空飛行、　此乃予與美國人民所引爲大滿意之事云、

▲十五日柏林電　德總統以德國朝野名義電賀船長愛克納氏、謂此次成績定永存於歷史中、希望此飛船於此後飛行時可昭示德國之技能、而誘引各國作自由與和平之競賽云、

▲十五日萊克赫斯特電　船長愛克納氏下船後、笑容語人曰、飛行五千里繼續未停、已成就世界之新紀錄、途中初頗順利、後遇濃霧、自昨晨五時起、與濃霧烈風奮鬬二十四小時云、

▲十五日萊克赫斯特電　飛船ＺＲ第三號測速器紀錄共飛行五千零六十六哩、平均速度每小時六十六哩、查一九一九年飛船Ｒ三十四號每小時僅飛行二十九哩、當ＺＲ第三號降下時、船中燃料尚餘四分之一、

英政黨之運動選舉

▲十五日倫敦電　保守黨今日在皇后廳開會、包爾溫演說、謂當今首相決計拆毀帝國台柱、工黨如不與其極端份子脫離、決不能成愛國而合憲法之政黨、工黨政府之政策以感想爲基礎、而此感想決不能演成事實、苟工黨宣言書中之任何計畫、果能列入國會之法令、則工商業與國家生活定有可怖的騷擾之結果、政府之職務、固在鼓勵個人之努力、但工黨政府之最大特色、乃其辦理失業問題之失敗、此乃選舉人所當深思者、包爾溫繼略述保守黨建設政策、後言及帝國優待稅事、謂印度搗亂者公然阻撓行政、殊可憂慮、而印度敎與回敎又復時起衝突、苟無英國之有力的保護軍隊、則印度一大部份將趨入紊亂之境、故英國兵力需要之亟、以今日爲最甚、此種時局之責任、一部份恐須由印度事務部大臣阿里維爾氏優柔無斷之政策負之、保守黨定採行堅決之政策、以允諸印度之改革辦法爲根據、唯此政策始可恢復秩序、保守黨並決定對於印度公僕遭受經濟上困苦者之需要、予以適當之注意云、

▲十五日倫敦電　工黨麥克唐納爾昨行二百哩、發言於二十三處之會議、今日由紐開塞爾出發、赴紐克夏與蘭開夏、

▲十五日倫敦電　今日午後麥克唐納爾在克■克希頓對一萬人演說、忽演講台坍倒、麥與台上二百人悉墜於地、幸未傷人、麥氏含笑而起、

▲十五日倫敦電　麥克唐納爾今日在孟邦斯德對五千人演說、謂自由黨與保守黨之聯合、恐意未必能如下院中之併合、發生效果、即使能之、吾人不妨下野、好在工黨本爲在野黨也、但渠覺在兩日內所見之人氣表示、頗有把握云、

▲十五日倫敦電　在去年三角式選舉競爭中工黨獲利之七十處選舉區中、自由黨撤銷三十八區之候選人、保守黨撤銷六八、女子候選人現已有三十九、較去年多五人、

▲十五日倫敦電　保守黨第一次候選人名冊、計有五百三十八人、

德債認購之踴躍

▲十五日倫敦電　英倫銀行所發行之德債、今晨六時認購者已紛至、　在九時左右、集候於銀行者約有二千餘人、

▲十五日倫敦電　英銀所發行之德債、已認購逾額、午後一時截止、

▲十五日倫敦電　認購德債券者多投機家、　彼等預料德債分配後、價必漲起、即可獲利、

▲十五日巴黎電　法國所擔任之德債、　全爲法人銀行所認定、現私行轉讓、聞需求甚旺、可視爲認購逾額、

▲十五日紐約電　美國若干重要銀行合組美國與歐陸公司、資本一千萬元、以期接濟歐洲諸國金融、　尤注重德國商行、

漢志國政變記

▲十五日倫敦電　英人官場消息、華哈璧人麥加後、搶刦王宮及富商房屋、

▲十五日開羅電　華哈璧民族今日入麥加、　事態尚安靜、未有逾軌行爲、華哈璧民族向耶達領事團聲明不擾亂麥加外僑、並不進攻耶達、

各國近事

▲十五日倫敦電　南愛國會已通過邊界案、　工黨所提拒絕此案之議、爲六五票對一四票所否決、

▲十五日日內瓦電　國際聯盟會秘書長接英相麥克唐納爾來電、請即召集聯盟行政會、以研究英土兩國對於九月三十日行政會所議定伊拉克邊界現狀之解釋、

▲十五日倫敦電　耶敎聯合會作利物浦集議、　通過一議案、希望日內瓦大會辦理鴉片出產問題、杜克思敎士稱、聞印度因鴉片貿易獲利四百萬磅、而馬來由經常行政費百分之四十五、取諸鴉片貿易云、

▲十五日巴黎電　法國九月份收入共二、〇一五、〇〇〇、〇〇〇佛郎、較去年同月增三七一、〇〇〇、〇〇〇佛郎、今年九個月之收入較去年同期增三、六五四、〇〇〇、〇〇〇佛郎、

▲十五日威靈吞電　紐絲綸首相梅賽答反對黨領袖關於日人修正日內瓦草約之問話、謂吾人不欲公斷、吾人僅謂非得吾人之允許、彼等不能來此、無論其爲國際聯盟會與否也、此爲吾人法律、吾人必維持此法律云、

▲十六日東京電　日本郵船會社總裁伊藤氏已向董事部引咎辭職、

※公電※

●北京通電一　各省衙門鈞鑒、本日令、農商總長高凌霨呈、四川實業廳廳長夏循塏、另有任用、請免本職、夏循塏准免本職、此令、任命謝培筠署四川實業廳廳長、此令、任命湯銘彝爲熱察綏巡閱使署軍法處處長、此令、京寒（十四）印、

●北京通電二　各省衙門均鑒、本日令、此次用兵東南、中央不得已之苦衷、疊經宣示、茲幸蠶崇剿亂、士卒同心、浙滬一帶以次底定、齊燮元孫傳芳躬臨前敵、督率國軍、籌策指麾、厥勳甚著、各將士馳驅效命、奮勇建功、爲國宣勞、俱堪嘉獎、所有在事出力各員、著由齊燮元孫傳芳分別查明、呈候獎敍、惟念江浙爲東南富庶之區、比歲兵燹不經、地方最稱完善、今乃因盧永祥等竊遲野心之故、不惜擧國家菁華淵藪、一旦付諸摧殘、經月以來、工商輟業、廬閻驚心、小民何辜、罹茲荼毒、本大總統痛定思痛、至用惻心、現在亟應妥籌善後、特派李厚基王瑚尅日前往、剴切宣慰、所有被兵區域、及行軍經過地方、應如何收束軍隊、賑卹流亡、以及一切善後事宜、均著會同各該省軍民長官、悉心籌畫、切實施行、並先由財政部撥銀十萬元、交各該長官分別散放賑撫、務期瘡痍早起、元氣復蘇、樂業安居、與民休息、用副本大總統綏靖東南之至意、此令、陸軍中將將軍府將軍趙玉珊、在軍事處副處長任內、著務匡襄、久資倚畀、比軍部呈請照上將例從優給䘏、並特給治喪費一千元、紀念前勞、彌增愴悼、趙玉珊著追贈陸軍上將銜、饗樞回籍、並著沿途地方官妥爲照料、以示篤念勳藎之至意、此令、京刪（十五）印、

※國內要聞※

北京通信（三原）

▲吳佩孚出發與張福來來京　東北榆關大戰、迄昨晚仍未中止、尤以前晚戰事爲最劇烈、據半官消息、第一軍左右中三路軍隊、右翼進佔西孟屯陣地、中路亦前進六里、奉軍第二道防線、已爲砲火所壓迫、節次退卻、　左翼正準備大攻云云、惟奉方以援軍紛集、仍拚命抵抗、破壞直軍陣地不少、奉軍死傷雖衆、直軍傷亡亦有千人、某軍官在前線陣亡、遺骸已由京奉路運至東車站、足徵此番戰事之劇烈、總司令吳佩孚、以前方戰事緊張、後方佈置、已與張福來計畫妥協、即於今日五時專車出發、惟此行之目的地、究爲何處、尚不得而知、警廳並於今日通知報館通信社、禁止登載吳氏出京新聞、實則自昨晚十時東車站警備隊、即已整列雙行、陸軍衛隊等、均手執提燈、沿途警戒至嚴、軍樂隊保安隊等、均滿布月台之上、至今晨四時、吳氏暨歡送諸人、始由四照堂出發、　首汽車次馬車、魚貫向東站疾駛、吳氏所部第三師全部、亦隨同出發、　此行共乘車三十餘輛、　另有外國觀戰武官及新聞記者約三十人、經吳特許、隨同出發、至第三師兵士及衛隊、則另乘車一列、蓋吳氏之忽促成行、實以後方援軍總司令張福來、應緊急電召來京、商榷之結果也、　張於昨夜十二時到、僅攜帶隨從及少數衛兵、分乘七輛車、下車後即赴四照堂與吳佩孚面商、以前線軍事緊急、後方佈置已妥、即於今晨八時由東站出發、　張送吳行後、始回前外豫督駐京辦公處駐節、張氏此來除此七輛車外、另有兵車一列、約二十餘輛、　在長辛店繞道津浦線、於今晨二時開抵東車站、此一列軍滿裝衛隊軍官佐等員役、　即爲張氏之行營、蓋張氏以海陸軍調遣之便、將於明後日出發北戴河駐紮、故其原乘來之七輛車、今亦通知、令即駛回長辛店、繞道至東站候令出發、至添派張敬堯等爲援軍副司令一說、除吳佩孚以總司令飭委外、爲尊崇體制起見、已轉呈府署、將於今晚明令發表、　據聞除張敬堯外、尚有李厚基王廷楨二人、亦派爲援軍副司令、當局令各報、自今日起須於印刷前送警備司令部檢查後、始准付印、警廳並通知報館通信社、不准登載關於財政部籌款計劃、違即以妨礙軍事論罪、以是新聞界紀載範圍、更形縮小、據聞關於軍事用款、政府籌措維艱、困難、但合各省軍民長官捐助之款、總數已有五六百萬、可以應用、四二庫券、則以外交關係、不能用於軍費、確已擬勻作中央三個月政費矣、且聞前項庫券之不能用於軍費、與財政部法文秘書程錫庚被捕事有關、程氏爲王克敏所信任、乃軍事當局不知何故、忽於九日晚以妨礙軍事之名、令由警廳偵緝隊、將程逮捕、今日已送警備司令部拘押、據聞在程私宅、尚搜出密函多件、似有破壞某案嫌疑、王克敏現正在設法援救中、（十月十一日）

東北兩軍戰訊

▲榆關方面　榆關方面戰事最猛烈時、爲九日晚十時與十日早四時、三十旅長郭子楨、距離不過百步、乃發衝鋒令、直軍急上、雙方互擲手榴彈、十二時第二十六師一百零三團某團長、率三連直軍、急赴戰線助戰、並攜有中國第一軍砲兩架、安置長城前方、發擊三砲、已將敵軍砲兵陣地、完全擊壞、九日晚與二十旅二十九旅同力合作、將奉軍攻退三十里、奪得重砲四尊、機關槍七架、歸降者七十名、今早（十號）四時、奉軍又猛攻、溫璨玉督戰、退卻者即以機關槍在後方攻擊、直軍以勢不可遏、乃下衝鋒令、向奉軍打交手仗、恰值第二十六師一百零四團接應兵到、一湧而上、　奉軍見勢不可支、乃敗退前所一帶、從今早（十日）八時起雙方停戰、後聞飛機作響、見在東北方、同時直軍飛機三架已飛至、在空中用機關槍擊之、彼亦還擊、並下炸彈三枚、後即逃去、此是榆關第一次空中戰、十一正午、山海關方面之直軍、頗有移動、山海關及秦皇島間運用列車之開行、及後方部隊之輸送、極爲忙碌、二十六師步兵二千五百名、重砲野砲各四尊、機關槍二十架、全部開抵山海關前線、而十五師之一旅、兵數約一千八百名、重砲二尊、則由山海關退歸秦皇島、陝軍第二師一部步兵約二千、於正午向九門口出發、已與奉軍接戰、砲聲甚烈、前被奉軍佔領之石門寨、又被陝軍奪回、並向長城方面追擊、聞雙方飛機亦有空中戰爭、十一日上午七時、奉軍飛機一架、向山海關飛來偵察陣地、旋忽飛去、直軍飛機當即追擊、至午間奉飛機又來襲、亂擲炸彈於車站附近、損失未明、　九門口方面、直軍增兵二千名、秦皇島北戴河之二十六師、紛紛開往山海關、十四師已有一部分開抵新河、奉軍計畫、擬集合大隊自九門口猛攻石門寨、如佔領石門寨、可以長驅入關、直軍防守嚴密、奉軍終未得勢、十日上午停戰、下午奉軍又擲炸彈夜間接戰、旋即停止、十一日上午又聞槍聲、雙方各有死傷、山海關以二十三師爲主力軍、第三師人數不多、前線直軍砲兵極少、且不銳利、以致有八日之敗、自吳總司令抵灤、軍威大振、前線各軍非常奮勇、奉天海軍、係購商船多隻、裝設大砲、改爲軍艦、實不堪用、絕不能抵抗直海軍、　海圻號以大砲攻擊葫蘆島、該處亦有大砲還擊、尚未攻入、又有軍艦二隻、已向營口開駛、吳總司令抵灤後、　擬俟駐豐臺部開到後、即會齊施行攻擊、

▲熱河方面　熱河王懷慶各司令、前曾議定俟陝軍全部開到時、即指揮作戰、奉軍又增加三混成旅、已自義縣出發、又開魯奉軍、擬攻取赤峯、駐赤峯直軍、亦擬反攻開魯、故日內兩地之中間、必有大戰、　熱河直奉兩軍、近曾接戰兩次、一爲茶河之戰、毅軍敗退、一爲三十家子之戰、雙方各不相下、勝負未分、然形勢非常危急、近日該處氣候寒冷、兵士均感困苦、　故各司令致電北京、催發棉衣皮衣、極爲迫切、馬四時有凍餒斃命者、各司令對於兵士、待遇極優、故接戰時異常勇敢、

奉直戰況之外訊

大晚報特約員金氏十五日下午五時三十分奉天電云、張學良今晨六時來電報告佔領石門寨、集在山海關西北約十里、原文略謂、自蘇軍佔領上海後、吳佩孚即以第三師全師加入左翼、準備反攻、我軍自沙河寨之挫、士氣大蓄、復於昨日拂曉進攻、直軍亦同時爲猛烈之反攻、鏖戰良久、卒將敵軍擊退、此役傷亡甚衆、嗣敵軍左翼之包抄行動、爲我軍飛機偵悉、即由韓麟春將軍率兵一隊、攜濠溝臼砲及機關槍、經由迂回狹隘之山徑、在敵軍部署未竣時、向之襲攻、迫其退卻、　敵軍全線自左翼進攻失敗後、遂向石門寨退卻、我軍緊緊追擊、依敵軍退卻之路而行、以免觸網地雷、敵軍在石門寨抵抗甚力、但卒不支、棄大砲二尊潰退、現直軍除第三師第二十三師及第二十五師各有大砲一尊外、餘均缺乏重砲、我軍繼續前進、敵軍中路因分援左翼、兵力較弱、爲我軍圍攻、視前更爲危急云云、此電可以證實近來山海關會佔據三道溝之軍隊所俎、向後方退卻、現山海關被我屢得屢失之說、而此時仍爲直軍所守、張作相統領之第四軍、已奉令自錦州向山海關開拔、　此間稱、接前敵戰報、直軍拋擲炸彈之大號飛機一架、在沙街（譯音）爲奉軍高射砲所擊落、　又陝軍第二師司令張治公亦有在山海關陣亡之說、

東方社十四日天津電云、十四日午後七時秦皇島北榆砲聲極激烈、十五日電云、十五日破曉、角山寺高地北面受奉軍之攻擊、石門寨方面、受激烈之砲擊、在山海關之軍艦二、已運在秦皇島、十四日晚、石門寨方面、戰線甚混雜、吳佩孚乘軍艦巡視陣地附近、避難民陸續來秦皇島、迄今行蹤不明、據十四日來秦皇島之日本輪船云、似在錦州附近之海上見之、故一般人以爲或正在偵察上陸地點、山海關之決戰已迫、奉軍命錦州之第四軍、向綏中前進、第四軍現正準備出發、

吳出發時之軍餉與軍情

吳總司令於昨晨三時半、由四照堂起程赴灤州、與新來京之張福來同車、到車站後、約休息半小時、與軍警長官及送行各要人、談話四點半開車、於此車開行前之四十五分、曾先開車一列、係吳之衛隊一營、及康克車兩架、吳所乘之列車、計二十一節、此車之後、另有空車若干、係帶至前線、備裝運兵者、吳赴前敵後、逾料三數日間、第一軍前線即當鏖戰、據聞直軍方面、已調齊三個混成旅、爲第一軍總預備隊、一俟總司令退到前線、偵查敵軍何方有弱點、即以此三個混成旅、向何處進攻、　吳原來計畫、擬星期五起程、　因候援軍總司令張福來、遂致遲行期一日、至前日上午、吳接張氏來電、已在途中、知張晚間可到、即命交通部備車、以便與張晤談後、即行起程、交部得訊、即命東車站、預備車輛、以三個車頭、分三列車東開、至晚間十一時、張福來果然趕到、下車後即乘紅牌汽車至四照堂與吳會晤、暢談甚歡、吳並召集軍事要人、在四照堂會議、磋商一切、其所商問題、大概爲軍餉及後路援軍之支配計畫、至三時吳即偕同軍警長官及陸交等部總長、先後赴東車站、至四點三十分開車、吳此行除所携之衛隊外、其第五師駐紮豐台之一旅、亦隨吳同車赴前敵、　聞過軍糧城、即須檢閱軍隊、故是否逕往灤州設總司令部、尚未可知、至其携帶之款項、則未能詳、聞吳之意、以爲後方果能源源接濟、亦不必一定携若干至前線、　有探海燈高射砲鐵甲汽車等項、足隨身携帶而往者、　而軍械一層、則準備甚足、隨從人員、由洛陽來京者、仍一同隨吳赴前敵、加之衛隊及豐台駐軍、此行當有六七千人也、　中央以十餘省區之力、平定東三省、當然不難、現在所須急辦者、惟在於軍餉問題、連日籌畫以來、聞確有五百萬元之數、其他各款、正在竭力進行、在本星期內、必有辦法、蓋近日向當局建策籌款者、紛至沓來、皆苦於緩不濟急、所謂發行公債鹽餘加價鹽行新稅、皆非論於軍事時代、故當局必擇一即可成功者辦理、若就目前而論、五百萬元之數、可支持一個月之月餉、正亦無須作急不服擇之舉動、各方發出之餉、仍照原來底餉支發、中央僅辦臨時軍費、此項軍費、每天約需十五萬元、故一月之臨時費、有五百萬元、儘可維持云云、果爾、則近日所計畫者、皆爲將來計、目前尚可作樂觀也、　又據外人方面消息、熱河凌源方面、不日將有大戰、現第二軍司令部、已設於叨爾登、預備隊在南北宮之三十家子、距叨爾登約五六十里、兩軍前線、大概在喇嘛帳子四道灣子一帶、直軍前往增援者、約有三路、㊀由桃林口、直赴叨爾登、㊁出建昌營、其㊂即承德經平泉之一路、聞平泉至三十家子、道路較平、承德至平泉、則山路崎嶇、平常行軍、須要三日、現熱河都統米振標、已行抵平泉、於必要時、當赴三十家子督戰、馮部之一旅、業由承德前往平泉、第一軍董政國之第九師、亦抽一支隊、維持乾溝鎭要路、溝之防務、與叨爾登防區、成一聯線、不日即可發戰矣、

國慶日之吳佩孚演說

雙十節北京市面、雖覺蕭條、而官府方面、頗呈一種熱鬧氣象、是日各軍駐京代表、在京各師長旅長、均於上午七時赴四照堂、晉謁吳佩孚、同時各閣員各政界要人、亦在該處集合、同赴懷仁堂見曹、軍界方面、由吳佩孚代表全體、內閣方面、由顏惠慶代表全體、向曹慶賀、即讀祝辭、（顧維鈞）彼此互祝禮畢、曹稍爲演說、繼由吳佩孚演說、除表示慶祝外、即云、明年今日、（指雙十節）南北必可統一、各省軍事、亦可結束矣、又云、此次戰事、實爲不得已之苦衷、張作霖若不故意來侵、中央必予原諒、不再征討、奉張既無顧忌、當然調動大軍、剷此統一障礙、且向軍界各要人各閣員、詳述此次戰事、實行總攻擊後、多則半月、少則十天、即可將各路（指榆關熱河赤峯喜峰口）戰事、完全解決、不至延長時日、關於作戰計畫、已定敏捷兩字爲標準、各路軍隊、亦決不再拖延戰事時期、再任奉方擴大戰線、並請顏王吳竭力幫忙、（籌款備車備軍需品）俾使早日克奏膚功、最後則云、明日（指十一）即出京赴各綫、視察一切云云、顏惠慶顧維鈞吳毓麟繼續演說、遂各出府、據軍界某要人云、吳佩孚昨午（十日）出府、回四照堂後、即招集軍事會議、規定前綫總攻擊計畫、遂於今日（十一）四點半出京、

瑞和洋行 禮拜五拍賣

本行准於十月十九日下午 淡水漬 元直貢呢 細布 D1081

禮拜五拍賣 稍漬車邊硍光

魯意師摩洋行 創始自同治十三年 即一千八百七十四年

瑞和洋行 禮拜五拍賣 脚踏車 洋琴 電氣

D1076

禮拜五拍賣 遭火洋酒等

魯意師摩洋行 創始自同治十三年 即一千八百七十四年

D1082

禮拜六拍賣

魯意師摩洋行 創始自同治十三年 即一千八百七十四年

地毯 洋琴 D1084

禮拜六拍賣 立興洋棧 遭漬貨

魯意師摩洋行 創始自同治十三年 即一千八百七十四年

各牌雲青 車邊硍光 五彩花紙

D1078

三發洋行 奉法公堂諭 禮拜六拍賣 該森路地 後福開

利紀生洋行（滬州路十五至十六號）

禮拜五拍賣 洋釘及鋼絲繩 鋼絲繩 洋釘 D1075

禮拜一拍賣 上等住宅

魯意師摩洋行 創始自同治十三年 即一千八百七十四年

遺失聲明

遺失棧單聲明

遺失股票

遺失滙票聲明

遺失棧單

遺失支票

遺失棧單聲明

遺失棧單聲明

1280

南京下關 源成銀號合同遺失聲明

莊票作廢

天虛我生聲明

聲明脫離關係

陳陸氏

典押聲明

出盤聲明

受盤聲明

推盤

受盤

覓兒

新源昌珠花號啟事

上海公共會審公堂通告

上海公共會審公堂公告

催眠術

中國精神研究會

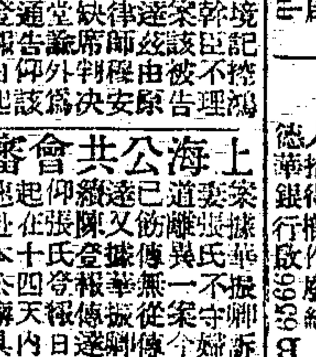

尋人賞格

留美女士教授鋼琴及英文

聘請女教員

乙B1211

招請職員

招請職員

招請協理

有把握的營業 待資發展

聯合影片公司招請女演員

某西女士教授英文

極好機會

欲用學徒

招盤

新屋召頂

上等小洋房召頂

上等小洋房召頂

吉屋召租

優美房屋廉價召租

乙B1332

召租

租界內新式洋房召租

新洋房召租

新造街房召租

瑞路租界英城橋朝式街空間洋房 和億從屋街式朝橋 賬鑫速無房雙南沿界 房里勞多出間特新北 啟新合欲租單別閘泥

租虹江路德榮里 房客諸君鑒

新造洋式廠房出售

洋房出售

大別墅召租

租界新洋房出售

便宜地基出讓

精美洋房出售

高大洋房出讓

裝修出讓

希世陰沉木壽材出讓

模範英文夜校招男女生

免費商業函授

行軍床批發

衛生新鮮牛奶

廣州 大陸製膠廠

美大 綢呢洋貨公司

德國名酒

Hage Peters & Co. Ltd., Hamburg. Germany C705

致中和廠

幸福銅鐵床廉價 商戰照碼七折

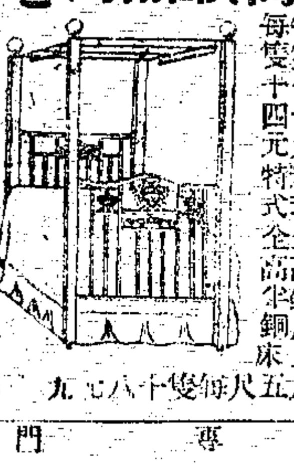

產科醫生

附設留產室

非常靈驗 癩疥瘡藥

小腸疝氣丸

疝氣

二匣包斷根

德法

一盒就好 白濁丸

當日即可止痛止濁

横痃退腫膏 珠黃下疳散

德和 程鳳生

烏雞白鳳丸

種德園老藥局

拔毒止癢 癩疥瘡藥

中年時代

平海氏胎產神水

女子在中年時代疾病最多非保重之不可 如服平海氏胎產神水必能安全如意世界 婦女服之而得快樂者已數十萬人此神水 之功效在去苦痛使人精神煥發一如少年

各大藥房均有出售

總發行處 上海四川路廿九號 英商德康有限公司 （二）

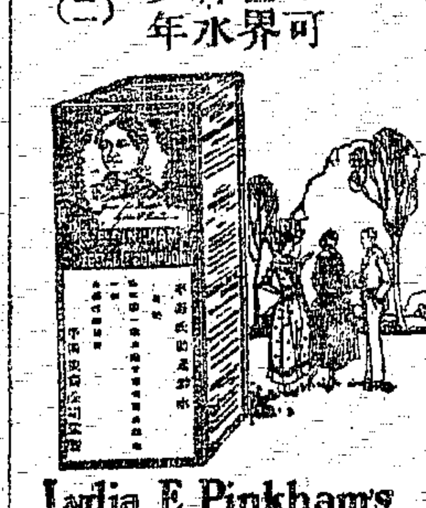

Lydia E. Pinkham's Vegetable Compound

因宜打字專科學校招生（男女）

花柳病指迷

英界二馬路雲南路 安康里口 永濟醫院

林君渭川 六零六 獨得之秘 花柳全科 最短時期 斷根 檢身驗毒 不取分文

花柳專家 林川君 小渭川

傳華醫院

逢單日 登申報 逢雙日 新聞報

楊傳華 西醫 士在滬

費伯英醫生秘製功效極速包愈斷根 小腸疝氣丸

濟生 英秘 1468

購買注意 百靈牌靛油

百靈牌靛 啟者敝公司總經理美國杜氏廠 油銷行中國已有年所靛質精美染色鮮明久蒙 諸染業家所賞許各省皆有包銷東三省係大連泰昌 號獨家經理運來銷路日廣足證物美價廉近聞 有某號由上海購買無牌靛油聲稱百靈牌 目混珠敝公司 經售一牌 一桶皮 一桶蓋 一對 兩火印 商標 乃係紅色 並無別牌 上有百靈鳥 聲明

總公司紐約 分公司天津 長沙 漢口 上海華昌貿易公司緊要聲明 C1150

實驗戒煙

內務部化驗立案 特准 樓品芳 分銷處 回春藥局 見煙自厭

令郎乃君晚年樂事

如欲令郎健强當將司各脫乳白鰵魚肝油 常服之此油助長身體爲市上第一補品 然必認明眞正老牌包上印有漁夫負魚商標方是眞貨 此油著名已五十年漁夫商標貨眞質精

商標

SCOTT'S Emulsion （四）

各大藥房出售

肝胃氣痛丸

一瓶斷根

上海同仁醫藥所

英國甘維露律師代表元一行通告

上海銀樓新同行昨日

赤金每兩兌出四十四元 紋銀一四元六角半

上海望平街口 永豐餘金舖

昨日售出天字恰赤十足紋銀每兩一四十五元一元六角五分

眞足赤飾金

蘇州上海恒孚銀樓

上海銀樓大同行

總號在蘇州元妙觀東 古法加給上字足赤

肺活量大身必強

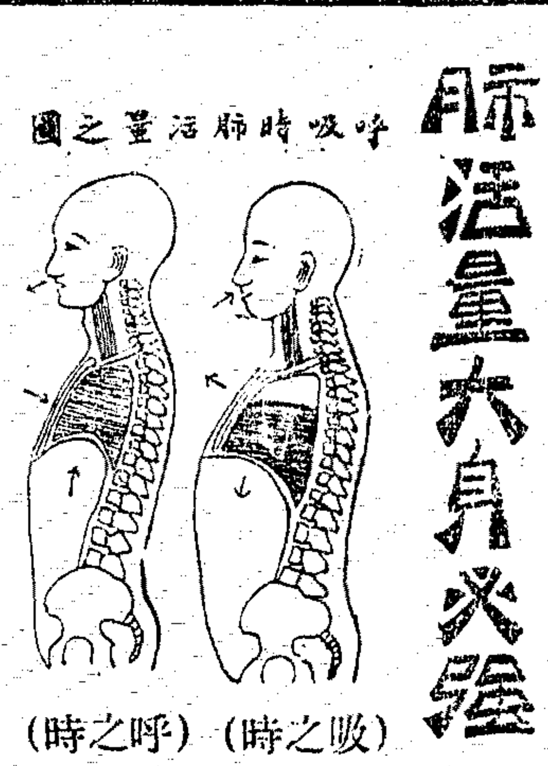

普通肺量活(Vital Capacity)每回呼吸能出入空氣五百立方糎最大肺活量行深呼吸時每回能出入空氣三千立方糎諸君欲求肺活量之大也 請速服本藥房助肺呼吸香膠 常服是膠 肺活量增大自幼至老 決無劇咳痰塞氣喘之患 再服人造自來血以補血 氣足血旺 體格定獲強健

助肺呼吸香膠 每盒一元

人造自來血 大瓶二元 小瓶一元二角

總發行所 上海四馬路五洲大藥房 ▲各埠分號各大藥房均有批售

國內要聞二

張福來有即日出京說

援軍總司令張福來，為布置後路援軍進行計畫，已於前日(十四)午後十時三刻，偕同第二十四師師長楊清臣及副官參謀衛隊等，乘京漢專車抵京，到車站歡迎者，有府曹總理各部總長代表，及總司令部重要人物，本京軍警長官等數十人，張下車後，略與歡迎人員周旋，即乘汽車到四照堂謁見吳總司令，旋謁見府曹，面陳援軍布置情形，張出府後，即回前門外鷂兒胡同河南督理軍需辦公處駐節，而參謀副官衛隊等，則多住西車站火車中，又聞張福來前晚(十四)十一時抵西車站下車後，隨即直赴豫巡閱使駐京辦公處，略事休憩，即赴各重要方面，商洽各重要事項，旋返直督豫駐京辦公處，下榻於其間，昨早復與某要人為一度之詳密的商榷，並聞張氏略事佈置，擬於今日或明日即行出京，又聞張氏前晚抵西車站時，帶來之衛隊隨員等，有七輛列車，惟張氏在鄭封起程之先，曾派有軍官參謀以及各軍佐衛隊等，共計二十餘輛列車，由開封北來，但車抵長辛店時，即轉往豐臺，於昨早(十一)黎明之頃，張氏抵京後，始開至東車站，以作張氏行營，至張氏來京後，關於豫省各事宜，已分別委由後方籌備副司令分別辦理，其例應公事，則責成參謀長李炳之代拆代行，張氏臨行之前，曾由開封拍來灰日電一道，通告於各機關，原文云，竊福來奉命為援軍總司令，即日北上，所有豫省一切籌備及防務事宜，除由後方籌備副司令分別辦理外，至本省例應公務之件，即責成李參謀長炳之代拆代行，以重要公，特電奉達，希即查照為荷，督理河南軍務張福來灰印，

北京政聞零拾

▲北京整頓於酒稅計畫 軍興以來，軍費之支出，已增至千萬以上，除發行某種庫券，及各方所捐輸者外，連日傳竭力搜羅，然終有入不敷出之勢，因之籌款一事，遂成今日重要問題，日昨有某要人向當局建議，以為於酒稅費，為吾國收入大宗，若借以設法籌款，正可以資挹注，惟原有稅費，已經抵出，此時欲再行加借，勢必舉行日額之外債，一時既難以成立，且恐引起各方反對，當擬定一變通辦法，從整頓稅收入手，即(一)提高落地稅，(二)增加牌照稅，(三)直接征收稅款，照此方法實行，預計每年可增加收入四百萬左右，以此增加之數，或發行一種證券，或以抵押借款，可以籌獲二百餘萬，以應急需，據聞當局對此計畫，正在審議之中，於酒務方面，昨特飭該管廳科，將各省稅收比額，及征收實數，列表呈核，并預計加征後收入總數，究有若干，如實屬可行，即將迅速辦理矣，(弼)

▲財政計畫不得登載 京師警察廳昨通知各報館通信社，禁止登載中央財政計畫，原文披露如左，京師警察廳布告第五十五號，為佈告事，現值軍事緊要之際，關於中央財政計畫，自應嚴守秘密，以防奸人破壞，近查凡財政部籌款辦法，未經確定，而各報館暨通信社，紛紛揭載，盡情披露，以致枝節橫生，顯係有意破壞，殊於軍事影響甚大，為此佈告各報館暨各通信社，一體知悉，嗣後凡關於中央財政計畫，應即嚴守秘密，不得遽行披露，如再查有故意妄載，希圖破壞者，即以妨害軍事論，仰即遵照勿違，切切此布，

▲陳籙辭職照准之原因 政府准陳籙辭職，擬以黃榮良繼任法使一節，已誌本報，茲續從外交方面探得消息，此次政府所以遽准陳籙解職，蓋因陳籙毫無外交手腕所致，其最為政府不滿者，計有三事，(一)前次大宗法械輸入奉天，陳籙不能設法阻止，(二)為法飛機陸續入奉，陳亦措置失宜，(三)奉天派員赴法，學習航空等事，陳與法政府交涉，亦歸失敗，以此之故，政府乃決計擇一能者為其後繼，同時外部並屬意於駐奧之黃榮良，惟黃於得到政府之電報後，即覆電固辭，謂本人不諳法文，實未便擔任駐法公使，於是政府遂又決計改令朱兆莘暫行兼攝，容再物色相當人才以為之繼，現已電徵朱兆莘同意，如能同意則本問題當可暫告一段落矣，

▲加拉罕請派兵保護俄使館 據最確消息，蘇俄大使加拉罕，曾照會外交部，請中國政府派遣中國衛兵，保衛俄大使署，唯加大使因中國武裝軍警，如不得列強之許可，即不能進入使館界內，故又特致函與使館界內之各衛隊司令，請其允許中國武裝衛兵，入界保護該使館，

美觀戰員向奉張抗議

▲為奉天日報有反對美人宣傳事

大晚報特約員金氏十五日奉天電云，美使署所派觀戰武官鮑爾溫氏，昨為奉天日本報紙，有反對美人之宣傳事，親向奉張抗議，對於日報稱彼為直方偵探一節，尤特別請張氏注意，鮑氏聲稱，渠從未與洛吳覿面，並對於渠之舉動，輒有華探暗中監視一層，表示憤懣，鮑氏又引日報所載東京或北京消息，稱美兵在直軍中作戰，及美官在山海關陣線管理坦克砲車等說，嗣於汽車旅行家范德威氏奉天不允發給護照一層，亦有所抗議，堅稱美國在此次戰事中，絕對保守中立，日人此種宣傳，實於美國在滿利益有嚴重影響云云，奉張今晨邀鮑氏相晤，向之保證日人消息並不重視，並稱此時未便頒布條例，取締日報，日總領事有賀氏，今日已允警告奉天日本報紙，勿載不確實消息，日領事此舉，所以表示此種宣傳並非官場所嗾使也，

日軍與吳佩孚交涉

東方社十四日天津電云，吳佩孚因日本軍被侮事件頻發，約定與山海關之日本將校，直接面談，以圖疏通，指定地點在秦皇島日本衛兵處附近，時刻為十三日午前，於是是日青木中尉由山海關赴指定之所在，直至午後零時，吳竟不來，而吳之顧問日本人笹江某，與松室少佐同來，告吳不在，已赴前線，青木中尉迫吳踐約，詰以吳殆在軍艦而迴避上陸乎，笹江答謂決無是事，且告吳以阿部中尉事件與無線電檢閱事件，自覺部下之十分失態，故近派特使至日本軍司令官處，表明謝罪之意云云，遂不得要領而返，青木中尉未果使命，現正強硬交涉中，是日為吳避至軍艦之日也，

直軍登陸與京津車之交涉

東方社十五日北京電云，直軍七千，於十五日欲在秦皇島上陸，英國守備隊司令官，以違反一九〇一年議定書為理由拒絕之，

東方社十五日北京電云，京津間列車之往還時間，極不確實，前僅三小時可到之處，今須三十餘小時始到，中外人不便殊甚，因此外交團於今日，與顧外長嚴商相談，要求訂定列車之開行時間，且每日一列車，至少須掛外人常用列車二輛，

甬事變化紀詳

寧波快信，寧波發生變化，經過情形，已見昨報，茲又從自治軍方面所得消息，謂組織自治軍，王桂林郝國璽伍文淵三人，業經數次會議，深表同情，惟因伍文淵前既受潘國綱委托為師長，對於本埠商民及本省父老，出有文告，負維持地方責任，對於省方，又有各種表示，忽爾反復，殊傷個人人格，及大衆信用，嗣經磋商良久，遂想出於十三日晚間，假作攻破司令部，使伍得保全面子，然後再行合作，此前數日事也，至十三日下午十一時許，郝國璽以為時已到，即打電話至司令部，與伍文淵接洽，詎此時伍已睡，電話由護兵接聽，答以師長外出，並謂半夜三更，何得亂打電話，郝得回電，以為伍已寒盟中變，遂奔赴鎮署，與王桂林商議，即刻發令攻擊，遂由該署參謀戴聿乾，率領兵士多人，攻擊司令部，當兵士衝入伍之臥室時，有騎兵第四連連長阻止，致被槍傷腰部斃命，而司令部兵士九人，電報生一人，軍需處長六歲幼子，均中流彈斃命，時伍已從睡夢中驚醒，披衣下牀，繼聞槍聲愈緊，知有變，遂越後牆出走，倉猝間失足墮地，足部受傷頗重，隨伍之馬弁二人，亦因越牆傷足，事後戴之兵士，將伍抬至鎮署，伍文淵一見王郝，即謂事前既有接洽，何故再出此舉，王郝始知打電話時，係護兵不悉內情，以致誤會，嗣見伍傷重，三人遂相向而哭，然事已至此，遂由王郝用温語安慰，并請恕罪諒解，依舊協作云云，聞伍已於十四日赴滬醫傷矣，鎮署於十三日上午二時起至十四日下午五時止，開軍事緊急會議，討論自治問題，嚴守秘密，未便宣布，微聞其組織內容，係以呂公望為浙江自治軍總司令，郝國璽為前敵總指揮，王桂林為軍事部部長，屈映光為民事部部長，取銷伍文淵師長職銜，與郝國璽同稱旅長，原有第一師之第一二三四團團長，改稱為自治軍第一二三四隊隊長，定十五日下午三時宣告成立，郝部駐鎮海之第一團第一二營兵士，於十四日午趁輪到甬，上埠後，即用專車，開往五夫駐防，第四團第一營兵，亦於十五日下午專車開往五夫駐防，寧波警察廳劉鳳蔚十四日由自治軍勒令繳械，并令其卸職，劉當日即乘甯紹輪離甬赴滬，廳長職務，暫由總務科長施國屏代理，待自治軍宣告成立後，再由周某接充，惟軍餉問題，尚待籌劃，各要人同於十四日在鎮署開會，議決，在甬籌集軍餉十萬，鄞縣公署一萬五千，道尹公署二萬，餘六萬五千，由甬總商會向各銀行各錢莊各業籌集，待軍餉一有把握，即率領兵士，過曹娥錢塘攻杭，實行浙省自治云云，聞呂公望於十三日赴申，與申方接洽一切，準明日(十六日)返甬，今日(十五日)起，甬段鐵路，除開專車運兵外，客車仍照常開行，城內各店舖間有少數銀樓業尚未開門，餘均照常營業，駐甬英領事，為於時局緊急，昨(十四日)已電滬，請派兵艦保護，聞明日(十六日)即可來甬，甬總商會昨開緊急會議，討論時局問題，結果，請鎮守使出示安民，其他均不過問，寧波青年會為籌備收容所事，十五日上午開會，到者四十餘人，討論一切進行方法，并議定暫行收容二百名，其他各慈善團體，亦將繼起辦理云，(十五日)

另據某通信社消息，寧波自治軍定於十五日實行成立，茲將布告及通電錄下，(一)浙江自治軍布告、浙江自治軍布告第一號，本為本軍建議，志在保境安民，慨自客軍入浙，各處民不聊生，所過任意蹂躪，閭閻受害非輕，若不急圖自衛，必無片瓦乾淨，本軍本此宗旨，用特奮起義兵，浙軍情同兄弟，自然一致進行，如有違背斯旨，即當認為敵人，軍人保民衛國，心地本為光明，此舉為申正義，所望全體一心，人民照常安業，切勿無故自驚，此布告曉喻，其各凜遵，(二)浙江自治政府通電，杭州各法團各報館暨全省父老均鑒，比年以來，客軍紛來，所過地方，姦淫擄掠，無惡不作，無人道，誰無室家，誰無子女，水深火熱，言之痛心，本總司令情桑梓之蹂躪，憫浙亡之無日，計惟自謀之急，必人人先於自救，自切於自衛，爰決自治，歸於自治，蒙以擾攘之決心，而後有轉危為安之一日，今敵兵傷亡過半，而飼彈缺乏，後方無援，此誠吾浙江肅清驅士扶植自治千載一時之機會也，況彼逆我順，彼勞我逸，孰此醜類，朝夕可期，各有天良，應同心理，用敢本匹夫之責，負保省之任，謹率本省師旅，於本日宣告自治成立，望我父老兄弟，併力一心，劍及屨及，共竟大業，浙江幸甚，民國幸甚，浙江自治軍政府總裁蔣尊簋副總裁屈映光省輔成總司令呂公望副司令伍文淵前敵總指揮郝國璽副指揮王琴軍政廳長王桂林民政廳長王文慶寒印，

杭州快信

▲省自治法會議，自甬事發生，各代表紛紛離杭，現辦事處已分別函電促回，並登報布告，俟後天可足法定人數開會，

▲軍興以來，交通梗阻，行旅裹足，旅館營業，一落千丈，昨杭州旅店公會，踏請總商會，轉函警廳，暫行取消警捐，以維營業，

▲嘉興自危知事槍決盜匪後，人心鎮定，最近調查，各商舖之開幕者，已十成之七，該知事日派人至商會勸諭復業，惟大北各街金舖綢莊，尚未恢復原狀，

▲嘉興監獄囚犯約二百餘人，於日前反獄，經軍警圍捕，無一脫逃，該縣分庭，連日提各犯研鞫，究出為首者係原判無期徒刑之葛五九，八年徒刑之朱金寶等，(衢州人)辦理徇，昨呈報到省，已將捐務整頓，可望逐漸起色，

▲閩軍所委之西龍統捐局長吳長發，

▲處屬遂昌，當贛軍蒞處時，管獄員吳觀樂，擅離職守，疏脫罪囚，奉令撤差，遣缺委楊嗣沛接充，

▲清湖統捐局長毛雲鶴，前因軍事緊張，倉皇出走，至今捐務乏人，徵收幾同虛設，(以上十三日)

▲此間中行錢業，昨(十三)晚得上海商電，聯軍敗北，盧氏乘輪他適，滬市安，省署亦有同樣官電，今日下午發表，

▲淞滬軍事，將告結束，浙省辦理善後，需費甚巨，某要人言，非三百萬元不可，擬截留鹽稅，專辦善後，

▲浙省軍務善後，一二兩師，決待編配，孫部六混成旅，定以四旅駐浙，原駐浙省之十師四師，在滬作戰，收編與否聽京命，

▲第十混成旅二團一營全部，由營長劉榮相督率，並槍砲子彈，昨由閘口開赴覓橋駐紮，計專車接車十一輛，

▲孫傳芳京，保薦蔡樸(號儉齋，直隸人，現充巡署軍需處長)任浙運使，陳毅(字公俠，蕭山人)任浙財政廳，聞閣議將通過，

▲浙沙灶地罍放局局長王錫榮，已任鹽運使，其所遺長一席，擬委省教育會會長李傑接充，

▲雲和知事楊慰祖，現省署據督理署函復，已徇孟軍令楊回任，該縣警廳長丁文衛，尚在麗水，昨孟軍所委之所長劉奎電陳到省，奉閩贛聯軍第一軍第三縱隊第三支隊長孫委任，廣日接任，

▲閩軍第六團副官張文德，今(十四)晨率兵一排，由閘口乘五號車赴嘉興，

▲青田統捐局長王岱，桐鄉統捐局長張承祖，均擬撤換，將發表，

▲由杭州至楓涇客車，行駛已三天，往嘉善及楓涇乘客寥寥無幾，

▲由閩來浙輸送卒，待遣回籍者約有二千名，十三日先有四十九名輸運衢州，明後日尚有數百名，由嘉運杭，

▲孫昨派某軍官乘八號車，押送前方俘虜官佐士兵四十餘名到杭，當交警處留營候命，(以上十四日)

嘉興快信

▲維持地方委員會，於十二日下午二時，由縣召集開會，出席委員十九人，危知事主席，宣布開會宗旨，畢，即將簡章十二條，分別修正通過，並定名為「嘉興縣地方善後維持委員會」，末又推定陳滌如陳夢鹿二人為文牘，朱立三沈士奇二人為會計，張舒林嚴方帆徐耕民三人為庶務，規定每日下午一時會議，如遇緊要事宜，得隨時召集會議，

▲浙省新發行之紙幣，已由縣佈告通□，並准完納賦稅，十二日午後一時，危知事傳集各催征吏論話，令各吏赴鄉遵照催征，以濟急用，

▲商聯會呈請官廳於戰事期內，減收房租五成，以恤商艱，並面請危知事洽商中國銀行，早日開市，以便商民支用，金融流通，

▲市上各物，受戰事影響，於前昨起均約漲起二五，(原售四文者，改售五文，原售二十文者，改售二十五文)

▲此間北門外之兵站，採辦軍需用品，較前數日和緩，電報局仍有軍士駐守，各種電報，均須檢查，方准發遞，(十三日)

南京快信

▲蘇省發行定期兌換券，印成後由財政廳編號，即分發各縣支配行銷，兩長昨曾委分赴各縣勸銷，並守提現款委員如次，常熟曹杰，儀徵王啓傑，高郵趙世薰，句容陳時泌，阜寗包景燧，泰縣張元希，漣水徐世杰，泗陽黃沭，陽葉元翀，高淳龍兆乾，江浦張葆吉，灌雲裴瑾，豐縣毓，淮安王芸芳，無錫曹鴻蓥，南通任重，淮陰甘鴻猷，常健學，吳江吳立莊，金壇駱路，溧水費德梁，丹陽虞秉銘，六合陳大斌，東海許嶽鈞，

▲蘇省實業機關經費，僅發至六月底止，七月以後之領款通知書，均未發出，現狀幾難維持，實業廳□張軼歐，

▲當局派員在蘇常等境，分設俘虜及潰兵收容所，於十三日上午謁見省長，請示辦法，

▲鄂蕭派江震江雲兩艦，由漢口運軍用品到寗，該兩艦現暫留蘇，任水道輸送，

▲援蘇豫軍第三旅，由開封運來槍彈百餘箱，交下關兵站司令部，轉運前敵應用，

▲江寗縣知事，召集各市鄉董及保衛團總，二十日在署開冬防會議，

▲財廳聞有人偽造捲烟營業特稅憑證，令各稽核分處長徵收局長，妥為注意，

▲省立公共體育場附設之體育學校，已於十三日開始授課，(以上十四日)

▲孫寶琦十四日上午十時到寗，寓下關惠龍飯店，韓省長乘汽車往晤，當談時局問題，聞孫擬於十五日乘專車赴崑山，與齊督接洽一切，

▲齊督昨由崑山電省，敵軍降潰兵衆，應速解大宗款項，以作遣散經費，聞除由軍需處解去四十萬元外，今日韓省長財政廳長偕署軍需處長中交兩行長，又在省署會議籌款事宜，

▲軍署接崑山大本營電告，謂閩軍及白師佔領松江後，一面派遣部隊，掃除明星橋馬橋鎮莘橋鎮之敵，一面以大隊分道向莘莊鎮泗涇鎮進攻敗退之敵，

▲皖軍第五旅一團三營排尾，由安徽郎溪開拔，先乘民船五艘至蕪湖，並有步槍七箱子彈若干，由蕪改乘利濟兵輪來寗，轉車赴崑，

▲下關運輸司令部，十四日下午三點半快車，運麵粉三千袋，軍米一千包，食鹽二十包，赴崑山給各路軍隊食用，

▲滬寗路下關車站，十四日起，十一點零五分之第十六次客車，已照常開行，所停之站，照時刻表無誤，

▲滬寗路局，聞昨由南京鎮江各處路工數百人，往黃渡修理鐵橋，約二三日內，火車可直達上海，

▲省署牌示，南通縣知事瞿鴻賓，調署上海縣知事，著即赴任，又委候補知事盧鴻鈞，署理南通縣知事，

▲淞滬警察廳長，聞已由兩長委王固盤接充，並聞申振剛將委充蘇州警察廳長，趙金城調任滬南緝私統領，

▲津浦路警務處長申士魁，以該路南段臨鄰一帶，匪徒遊動，除令沿站特別注意外，特於日昨親赴各站查防，以便面授機宜，

▲下關紅十字分會，昨(十四)日派會員秦某，送棉衣二

廉價之期已過其半 時乎不再幸勿失之

本藥房此次廉價適當戰事激烈之際乃恐無以慰顧客之望故特再加贈品而門市之盛竟不亞於春夏兩季顧客信任之深於此可見然光陰迅速不覺期過半矣尚餘旬日轉瞬即逝幸祈諸君早日降臨勿失時機無任企盼

各種新藥照碼八折 本牌各種化妝品亦照八折

本牌各種藥水藥丸一律七折

配方亦作八折以示優待

購貨滿一元二元五元者各有優美之贈品多則類推

上海四馬路中市 中西大藥房謹啓

氣悶飽脹嘔吐酸水 消化藥片功效如神

消化藥片。功能開胃健脾。消食化滯。凡患氣悶飽脹。嘔吐酸水。及一切肝胃氣痛。每次飯後服之。功效甚大。藥到病除。消化不良。每百七十片。大洋一元二角。小瓶八十片。大洋七角。外埠函購。定價大瓶一收用。詳細服法。另有說明書。函索即寄。◎總發行上海南京路中郵票十足口。大生製藥公司◎分發行杭州清河坊巷後市街口。大生製藥公司 盆湯弄

上海新開 永安理髮社

敝社開設虹口百老滙路公平路口第六百四十三號門牌坐北朝南門面擇於夏曆九月十七日開張特別起見西式大椅聯選上等各種化妝品特請優等西法名師精益求精內又有電氣男女燙髮電氣運身電氣水洗頭細緻諸君請試便知本社因優待貴客起見奉贈五天每位贈送香烟或雪茄煙一枝以送諸君惟意雅倘蒙賜顧者特別歡迎本社主人告白

江海關稅務司賴

為布告事照得小麥一項不准由上海出口業經本關於本年七月五日出示布告在案茲准函開奉江蘇省長電令內開小麥運出應予開禁但紙許出洋等因前請省照辦理等因到關合特布告各商自本日起凡有報運小麥出口概予准運惟不准運往外洋仰即一體周知特此布 中華民國十三年十月十五日 本關監督

工部局布告

為時局緊急租界實行戒備事照得本局為維持公共租界治安秩序及保護安分良業者外無論何人不准擅入或離去租界各處道路及公共地方一概不准聚集多人特為警告如下(一)凡於租界各處道路夜間深居屋內(二)不得與煽惑擾亂之徒及其他惡黨混雜(三)凡安分良民宜遵照一切公共租界內之華人須散布謠言(四)激動仇怨及擾亂治安之謠言(五)擅自携帶軍械(六)凡違犯本布告者即予拘罰

總董 西歷一九二四年十月十三日

上海商業儲蓄銀行廣告

本行總行在上海寧波路，設分行於漢口、南京、蘇州、杭州、蚌埠、濟南等處，並在北京設代理處，其他各省多有代理處，專辦存款、放款、匯兌，及一切銀行事務，並設國外匯兌部，特別儲蓄部，發行旅行支票，各種存款章程，及保管箱章程，均備有儲蓄專章，隨時函索即寄，另有律師公庫及保管箱，以便顧客存放貴重物品，經理室電話中央一三四九九號

善治雀斑 退美容水

此水洗面後，能消滅雀斑，光潤肌膚，每日洗之，久則肌嫩，如用一久，能消滅雀斑。價每瓶大洋六角，外埠函購加一郵費，另外寄回件郵票二角五分，可以購十一瓶至四瓶照價加一

蟆叟鬻畫

蟆叟李苹青，觀察從戎數年，拈手來妙在筆端，有目共賞，書例請向各大箋扇莊索閱

恤產保嬰會通告

本會擇定法租界敏體尼蔭路泰和里十三號(即殺牛公司間壁)為會所，凡入會產婦須由收容所送至本會，其收留期間以分娩日起至第十二日止，延請西醫擔任其時間在每日下午二時至五時，上午診治均義務，如有該產婦危險不測等情，則由本會通告原收容所，迄辦理此通告

麥加利銀行廣告

本行英國皇家特許設立，已六十餘年，資本公積金英金六百萬鎊，總行在倫敦，分設於中國北京、天津、上海、漢口、廣州、香港，日本之東京、神戶、橫濱，南洋之新加坡、爪哇等處，凡一切銀行營業，如匯兌存款放款，均可代辦，上海分行亦已七十六年，洋經理 華經理王遜卿

立愈癬瘡藥水

溼熱內蘊，浸入皮膚，發生疥癬癩瘡，忽癢忽痛，本公司創製癬瘡藥水，殺虫祛濕，除癬止癢，神效無比，並治狐臭，每瓶大洋六角，小瓶三角，無毒無害，最新發明

▲總發行上海南京路中市大生製藥公司 ▲分發行杭州清河坊巷後市街口大生製藥公司

上海銀行公會會員 廣東銀行有限公司廣告

本行總行設在香港，資本英金一百萬鎊，約合銀圓九百三十餘萬元，另存公積金七十萬元，設在香港，分行設在上海、紐約、廣州、濱角、漢口，及代理處於天津、北京、小呂宋、南洋等處，專營一切儲蓄交易，格外克己，如蒙惠顧，無任歡迎，上海分行地點英租界寧波路，業務部電話中央一七七八號，經理室電話一七七六號

百套、棉被五十條、赴安亭救濟戰地難民、

▲東大農事試驗場、爲推廣麥種起見、特向美國購置小麥選種機一架、專替農家淨種、不取分文、備要種麥之時、該場已發出通告近場農民、臨時來場選種者、頗爲踴躍、(以上十五日)

蘇州快信

▲蘇州守備司令趙金城、十三日出示、嚴禁傷兵向各典當硬當滋擾、違以軍法懲治、

▲齊督派安慕升帶憲兵兩排來蘇、組織總司令部軍法稽查處、辦公處設閶門外新舞台內、十二日晚即在車站查緝冒充兵士販土案一起、共有十三人、內一人訊無關係、即釋放、其餘十二人、一併收押、聞須依軍法懲辦、

▲吳縣紅十字會、接前敵總指揮朱熙由朱家橋來函、略謂治療負傷兵士、如有運用割症手續、須將手足截除者、務請鄭重、能免則免、會長貝哉安、現已將此函分發各醫院查照、

▲蘇屬各鄉、不但搶案頻聞、木瀆香山一帶、且有匪徒設立私鑄銀元機關、白馬澗向港一帶、設有私宰耕牛機關、日殺數十頭、均由偷牛賊至農民家中竊來、并聞有冒辦縣署委員之人、往收屠宰稅、議定每張一元、

▲蘇總商會發起、向各界徵求破舊棉衣、賑濟難民、報界對於此事、贊助甚力、

▲駐胥門外之警廳水巡隊、查獲之可疑屍棺十五具、昨由守備司令派副官長李文閣消防隊長丁錫豐水巡隊長吳世芳、會同前往將該項屍棺一一開啓查視、驗得確係死屍、即行給發護照放行、並聞此項屍棺、均係上海運來、

浦南莊鄔南戰事之經過 (曉民)

▲鄔家橋南軍戰事最劇

莊行南橋鄔家橋、僻居鄉間、軍事行動、外間均不知詳、記者因公務之迫、未曾走避、在槍林彈雨中、抽一刻之暇、特寫簡要戰情、以告閱者、

南橋莊行、居閔行之南、隔一黃浦、而於金山嘴一帶、亦近在咫尺、東臨黃海、更有海口可守、在軍事區域、確屬衝要、自聯軍金山嘴失守以後、東南屏障已去、南橋早適當其衝、自閩蘇軍佔據葉樹以後、鄔家橋便成爲進攻之地、自南橋聯軍駐守以後、而莊行亦頓成爲交戰之區、當時形勢、頗爲危急、

五日自聯軍失守金山嘴、即退駐南橋鎮、六日上海又派來太極圖聯軍四百人、於六日下午令附近居民、即日遷出、就在離南橋五里之西新市鎮、畫爲戰區、以禦蘇閩追軍、並令各保每圖出人四名、作爲扛夫、軍紀尚好、故百姓亦安、

七日晨忽傳蘇閩軍已佔距莊行十里之葉樹鎮、形勢頗時緊急、聯司令部當派王營長隨帶工程隊、馳往盛梓廟鎮、(在莊行葉樹之中)察看地勢、派兵守禦、後以該處無險可守、且亭林閩軍進攻亦易、故連夜退守於莊行南橋中間之沙竹兩崗、開壕溝於石匠舖軋米廠亭子頭三處、所有沿南橋塘兩灘之蘆柴等障礙物、完全截去、架有七寸徑口砲五尊、機關槍兩架、共計兵十二連、由連長統率、設司令部於南橋鎮西市梢三官塘廟內、縣公署當即開會集議、商准司令部、所有各機關人員、均給通行證、每日早七時前、晚六時後、均不准往來、日間如無通行證者、亦須嚴查、方可通過、幸兵士恪守軍紀、故秩序尚安、

八日知閩軍已由葉樹進攻松江、於是浦南驚惶稍安、惟蘇閩軍大隊仍留葉樹張澤一帶、大有後抄之勢、南橋聯軍、即於此時撤回閔行、只留太極圖兵一排、聞滬聯軍下校袁榮生指揮、行旅仍舊嚴查、時有閩軍扛夫蘇某等六人、從葉樹到莊行、擬往南橋乘船到滬回去、據云係從福建拉來充爲扛夫、已經四十日、剛從葉樹脫逃過此云云、不意行至竹崗、即爲聯軍巡查所見、認爲間諜、當場證據確鑿之蘇某立即槍決外、餘均將左手刀斷、押送上海軍署、

南橋本設有防護局、因主持者大半逃避、只有教育局長陳曉初縣教育會長刁也白及倪訪書等四五人、當協同金縣長極力維持治安、莊行方面、耶穌堂早設收容所、並由商團便衣巡哨、商會長汪謙士早經挈眷避滬、鄉董莊靜涵竭力鎮攝、與紳士汪瑞棠刁君玉等籌議辦法、招待兩方各軍過境事宜、然四面皆兵、驚心惕惕、雖由金殿臣知事、親身馳往各處勸慰、而莊南人民、早已十室九空、船價飛漲、又因浦江封鎖、不能到滬、上海又無救船到來、故大多避在鄉間、困苦有不可言喻者、

九日南橋之保衛隊、忽奉令抽調六十名、(共百人)而午刻聯軍、忽又到二百餘人、藏有糧食三百餘石、似有駐守之勢、於是人心惶急、奈水陸已不通、強者尚可步行、婦孺則心膽俱碎矣、幸此項聯軍、紀律既嚴、維持亦力、駐鎮不過半日、即回閔行、然南莊雖無大兵、而距莊行直北之鄔家橋、(約八里)已滿駐軍隊矣、

鄔家橋鎮屬莊行之西三鄉、店舖百餘家、住戶約七八百家、其爲熱鬧、居沙崗灘上、浦江即在其北、約三里、西北爲太平鄉、與南匯交界、往該鎮西南之小鎮名張家塘約一里、張家塘鎮南三里、即松江縣界、距蘇閩軍大本營之葉樹鎮、不過三里、而鄔家橋至該地二里、直對閔行、如從鄔家橋東北而行、到閔約在六里、據云、蘇閩軍仍以攻松之計劃攻龍華、故一方從松江莘莊正面攻龍華、一方從葉樹張家塘鄔家橋渡浦攻閔行、佔滬閔路而側攻龍華、此策是否實行、則不敢知也、

九日沙港口忽來黑色高大兵艦一只、在鄔家橋之雙安橋上、一往即見、艦中兵士、時來該鎮辦買火食、現錢交易、約有一千餘人、故市面頗盛、並有從閔玉廟退來之譚濟和部下水警船四十只、係聯軍方面非正式軍隊、由黃浦南萬年涇口、進駐太平鄉之太平橋鎮上、由鄉董葉也愚昆仲歡以牛羊酒食、

十日譚部之水警、藉口無餉、向葉也愚借洋千元、經人調解、湊洋四百、不意形勢已急急可危、李錦臣部下之水警五六十巡船、又來鄔鎮、時合計從黃浦沙竹兩崗口及萬年涇口、至太平橋鄔家橋一帶、連正式軍隊、共有二千餘人、掘壕備戰、甚形忙碌、

十一日上午九時、聯軍方在辦伙食之際、群在鄔家橋鎮上、茶坊酒館內閒散、約有五六百人、而鄉人亦正在上市、熱鬧異常、毫無舉動、不意駐在葉樹之閩軍、前兩日早已四出偵探、據葉樹人云、閩蘇各軍、於十日半夜造飯、先派斥堠隊三十人、在天明時、伏在張家塘相近花田內、繼至鄔家橋西警局四面伏於稻濠、一方派兵從張家塘直抄太平橋、時鄔橋忽來一轎、形似逃難、均不置疑、不意九時二十五分時、其三十人之斥堠隊、分爲隊二人、伏十五處、一時槍聲齊發、聯軍幾疑四面皆兵、立即還槍、而前來之轎子內、即是大砲、在警局門前開放、聲震山谷、槍彈如飛、而在太平橋之蘇閩聯軍、亦同時開戰、閩軍尚有大砲一尊、置在張家塘後土墩上、直對沙港口兵艦施放、鄉人事前未知、且無救護隊之設、倉卒而逃、兒啼婦泣、呼號救命、鎮上店門、未及裝閉、竟有未攜一物未取一衣者、有何家小孩逃至莊行、因脫力斃命、幸兩軍均能愛憐之、當開火時、即大喊快快伏地逃走、故先後逃出者、約有一萬餘人、聞聯軍即在鄔家橋鎮交戰、惟聯軍人數雖多、均是水警、少戰鬥能力、閩軍大隊到後、即設司令部於前充二圖地保之沈芝岩家中、(在鎮距半里)有敢死隊五百餘人、轟陣過鎮上棄安橋、後繼騎巡隊約三百人、形色奇異、裝束類婦人、直掃太平鄉、槍砲連天、鬧之欲昏、交戰四小時、水警力已不支、向竹崗退卻、閩軍完全佔居鄔家橋、移司令部於居青芝家內、太平橋水警、亦退浦北、聞蘇閩軍之帶隊官、除孟昭月外、係熟悉地勢之沈子祥隊長向導、四時兩軍休息、約五時許、蘇閩軍又向竹崗追擊、交接於沙崗之丁家橋、兩方以灘爲溝、而蘇閩軍之大隊、尚源源而來、葉也愚鄉董、又被軍士捉住辦差、其家眷尚不知下落、可憐已極、惟浦南除南橋外、均是水警、閩軍所以攻無不克、而守在閔行之正式聯軍、共有三千餘人、置有大砲十餘尊、有浦江之險、能否即下、尚未可知、南橋莊行方面、形勢已成重要、當記者下筆時、閩軍已派一旅赴南橋、而莊行從葉樹來之兵士、亦不知凡幾、刻正砲聲隆隆、想兩軍正交戰也、惟查此次之戰、在浦南方面、以鄔家橋爲最劇烈、吾人何不幸乎、十二日後情形、當再報告、(十月十一日半夜)

雲南建國聯軍之組織 (畢安)

雲南通信、孫唐兩方經最終之商洽、已具合作之雛形、除孫方電推唐爲副元帥外、唐亦將原日之靖國軍改組爲建國軍、其聯軍總司令部已於昨二十二號成立、附設於省公署內、茲就某要人處覓得修正後之組織大綱暨人員分配、照錄如次、(此項大綱、係經數次之修正、通過於軍政聯合大會議者、不日即可正式印布)、至人員多由省公署舊有人員彙充、亦附列於左表內、茲錄「建國聯軍總司令部暫行組織大綱」如下、(第一條)建國聯軍總司令部、爲統轄聯軍之最高機關、(第二條)聯軍總司令部之目的、在削平禍亂建設國家、(第三條)建國聯軍總司令統轄全軍、總攬部務、發布命令、任免聯軍各官職、(第四條)建國聯軍總司令部分設各部、表列如左、聯軍總司令官(唐繼堯)、總務部(部長由雲龍)、機要處(張維翰正劉楚湘副)、宣傳處(孫志會正惠我春副)、銓敘處(王懋德正徐維翰副)、軍務部(部長吳和宣)、醫務處(倪維明)、訓練處(李華英)、執法處(李壯)、經理處(李永和正羅堯初副)、參謀部(部長孔庚)、兵站處(馬爲麟)、作戰處(陳維庚)、諜候處(李伯庚)、建設部(部長周鍾嶽)、戰區臨時行政管理處(胡瑛)、經費統籌處(徐之琛)、聯治籌劃處(張瑞萱王天石)、政務討論處(鍾動)、(第四條)參贊・贊議・顧問・諮議・備聯軍總司令官之諮詢、由聯軍總司令官分別聘任之、(第六條)參謀部設總參謀長一人、次長一人、其餘各部、各設部長一人、各處酌設處長副長各一人、均由聯軍總司令官任命之、(第七條)總參謀長各部長秉承聯軍總司令官命令管理各部事務、各處長秉承聯軍總司令官及總參謀長各部長之命令、處理各本處一切事務、(第八條)各部所屬各處視事之繁簡、分科辦理、其組織及辦事細則另訂之、(第九條)侍從武官設正副長各一人、參領參謀副官秉承聯軍總司令官命令掌管承宣請謁、及一切庶務、(第十條)建國聯軍之軍隊、其編制及配備、概歸總司令以劃一之編制法編成之、(第十一條)依作戰之需要、建國聯軍之分路進行、及軍團之配成、兵力之分配、閫長或總指揮之派遣、概由聯軍總司令官以統一之計劃命令行之、(第十二條)本大綱由聯軍總司令官核定施行、其有未盡事宜、得隨時修正之、(九月二十九日)

雙十節開幕之湘憲會議 (春)

湘省憲法會議、已於雙十節下午一時開幕、屆時照所定儀節舉行、亦頗熱鬧、該會議議員名單、遲至九日上午、始行發表、其當局對於各議員之聘請、極爲鄭重、於人才問題、路界問題、均須顧全也、茲錄其名單如次、(甲)省議員十六人、馬鴻章・陳小元・湯日新・蘇鵬・吳孝澤・嚴國楨、(以上中路)左念志・王克家・唐陶・袁藏鴻・雷飛鵬、(以上南路)彭定均・黃鉞・蕭兆鰲・胡競桂・周天爵、(以上西路)(乙)縣議員及五法團共十四人、(一)縣議員九人、熊叔華・方榮煊・唐煦慶、(以上中路)楊雲鴞・楊華・黃純垓、(以上南路)陳堅・黃衍・李宗嶸、(以上西路)(二)五法團各一人、教育會何炳麟、(南路)商會黃藻奇、(中路)農會朱繼承、(西路)工會賓步程、(南路)律師會貝允昕、(中路)(丙)其他各界富有學識經驗者十人、康獻・曾典球・江鴻・楊樹穀、(以上中路)陳強・荊嗣佑・張聲樹、(以上西路)鍾才宏・符定一・李希賢、(以上南路)此四十八人中、惟貝允昕以丁父艱辭職、遂以馬續常補之、遞選馬續常省議員爲聘之席、以黃瑛顯補之、此名單發表後、即由該會議秘書處、發出通函、請各議員如時到會、以便舉行開會式、符定一等十六人、亦發出通啓、請各議員於十日上午十二時到會、商議推舉臨時主席問題、聞該會正式正主席一職、角逐者有鍾才宏・符定一・陳強・荊嗣佑等四人、副主席一職、則注意者甚少、又該會議開會日期、曾經省署公布、錄之如次、湖南省長令、案查湖南省憲法會議組織法、前經省議會議決、咨交本省長公布施行、又修正省憲法案、前由省議員陳煥南等一百三十一人、暨益陽縣等六十縣議會、依法提議、並經本省長公布各在案、頃准省議會來咨、請迅予召集憲法會議、以順民意、等語准此、茲定於本月十日、依法召集憲法會議、除照湖南省憲法會議組織法第二條第二項各款之規定、聘請各會議員外、合行公布、此令、十月九日、院司副署、

贛南吃緊消息

九江十一日快函云、外間盛傳贛南軍事吃緊、惟此間據各方刺探所得、謹記如下、確否尚待事實之證明也、

政界消息、廣東北伐前敵總指揮樊鍾秀軍隊、已進至崇義、距贛州僅一百餘里、方本仁所轄贛軍暫編第一旅之馬龍標一團、已被擊散、查樊部原係河南老洋人匪軍、吳佩孚恐其在河南不穩、即於三年前調來贛省、名爲援粵、實寓有解散之意、厥後樊軍在贛南困守年餘、餉械全無、不得已越大庾嶺向粵孫投誠、此次樊氏擔任北伐軍前敵總指揮一職、實挾有怨恨而來、此種忿兵、勢極勇猛、並聞前贛督陳光遠之弟光逵、亦投粵孫麾下、月前曾自告奮勇攻贛、並願以妻子爲質、陳氏曾充駐贛第十二師二十三旅旅長、與其兄光遠一同去職、不無懷恨、於是駐在贛南第十三師舊部之某混成旅、相傳有不穩消息、未知確否、又贛軍司令李明揚軍隊已抵大庾嶺、近日南昌扣留淺水輪船多隻、聽候使用、大約係將調回、轉赴贛南前敵之用云、十三日續函云、南軍事消息、近來日緊一日、前日(十一日)有傳說樊鍾秀軍隊已抵贛州者、昨日(十二日)則傳說該軍已抵遂川、直繞贛州而下、今日(十三日)則又傳說萬安泰和相繼失守、已越贛州三百餘里、惟九江官廳方面、僅承認樊軍在遂川、萬安泰和則認爲土匪擾亂、又據南昌方面消息、連日扣輪運兵、向贛南進發、頗極忙碌、蔡督成勳於日前召集省城各紳蘇寶彝梅生包竹峯等、在督署開一臨時會議、蔡氏謂、予極願以贛省還之贛人、個人不難解柄歸去、惟贛南軍餉積欠過多、地方須籌出五十萬現洋、以便發放軍餉云云、此等傳說、不無過甚之辭、然亦可見時局之嚴重矣、

魯省之軍情匪訊

濟南通信、鄭士琦督理於十三日在督理署召集軍事會議、第五師長孫宗先、濟南鎮守使戒嚴司令施從濱、以及各旅團長、均皆列席、所討論者、爲加添軍隊保護德州兵工廠問題、當時發言者甚多、僉以近畿戰雲日亟、而國軍槍砲子彈、端賴該廠供給、關係戰事、至爲重要、自非防務周密、[illegible]、開赴山海關前線後、僅有第七旅之一營駐守、兵力單薄、[illegible]、遂決由五師及駐東昌之獨立混成旅各抽調一營、開往填防、其他各國軍警察、關防甚嚴、未能探悉、駐濰縣之五師第十旅[illegible]一營、日前雖已規定、終以膠東防務緊要、吳總司令雖連電催促、迄今尚未開拔、外傳該旅已至天津、絕非事實、鄭督理與熊省長昨奉吳總司令電令、嚴查魯省沿海形勢、何處宜屯兵駐守、何處可停泊軍艦、詳繪一詳細地圖、送北京總司令部、以備參考、鄭熊亦已照辦、前國務總理孫寶琦氏、於十三日晚乘津浦一次特別車過濟、鄭熊均派代表到站問候、聞孫氏此行、係赴杭州、調停浙省自治派與孫傳芳之意見、直軍十三旅旅長馮玉榮之靈柩、亦於是晚過濟南下、又據津浦路局傳出消息、隴海路四次車、於十三日早行抵賈口汾村之間、突有土匪六七十人、將鐵道掀毀、架去乘客八人、其中因爲新任徐州鎮守使吳長植、所部中央二十旅營隊、多半仍駐濟寧一帶、駐徐州者只有兩營、兵力單薄、故土匪敢乘機刦掠也、

山東兗沂一帶、久爲匪藪、自南北戰事發生、駐防軍隊紛紛調動後、土匪更蠢蠢欲動、津浦路警察隊長申士魁、恐再有刦車案發生、日前曾與熊省長協商、抽調各縣警若干名、爲護路之用、因省議會反對、未能辦到、申氏遂又電請交部、由京奉線抽調路警五十名來東協防、該路警已於十一日晚、過濟南下、費縣知事劉錫廣、昨有萬急電到省、謂該縣之紅旗會、形同土匪、當此戒嚴期內、竟嘯聚數百人、演戲祭神、知事稍加禁止、即將知事包圍、請速派軍隊前往救援、聞鄭督理已飭兗州鎮守使張培榮、帶隊往剿、張氏已電津浦路濟南段長索廠車二列三等車五列、以便剋日運兵包剿費縣泗水兩縣會匪、鄭督理并擬在兗州膠東沂州武定東昌等處、設立檢查所、檢查來往旅客、以免土匪混入內地、吳總司令昨有電致熊省長、令其在德縣設立兵站一處、以利供應、德州兵工廠自加添夜工後、每月能造馬步快槍一百七十枝、彈十萬發、砲彈百顆、手槍二十五枝、七生的過山砲、三周能造一尊、機關槍兩日可造一架、蘇軍十一師團長某、昨由該廠起運手槍三百五十枝、子彈十萬、步槍子彈二十七萬、過濟赴蚌埠津浦路護路隊、由該廠起運子彈五萬砲彈五千赴兗州、供剿匪之用、蘇齊駐京委員李廷勛、昨由京帶步槍子彈三十萬、機關槍子彈十五萬、砲彈一千顆、過濟赴寧、中央頒給鄭士琦孫宗先等之九獅七獅軍刀、已派步軍統領署諮議陳敬武齎送來濟、

皖垣巨匪伏法記

皖垣附近桐城縣境七家嶺一帶、日前發現大股土匪、聲勢甚大、幸水上戒嚴司令部新成軍之陸戰隊、尚駐省城、當經王世英司令選派五十名、由營部賈廣齡帶領前往、該隊到時、該股匪尚盤踞廟內、軍隊圍捕、匪衆猶迷信僧沛山術法、可以抵禦、教練官鄭濟川之遇害、據該鎮來人云、係先一日親率隊兵、前往廟內偵查、致遭毒手、并非兵匪交殺時之陣亡、所有解省之僧沛山胡鈞餘兩名、係奉馬督電令槍決、是役陸續擒獲匪徒九名、均經解省訊辦、除僧沛山等二名外、并有方來朝一名、係被綁之肉票、聞曾在省城聖保羅學校讀書、解省之次日、即經該校某西人、去函戒嚴司令部證明、請求保釋、經執法處訊明屬實、其餘各犯分別情節輕重、擬定罪名、方來朝一名、則請准開釋、本月十二日接奉馬督電令、着將朱應發劉佾山許方林許來甫四名、一律正法、梟首示衆、崔正榮着判無期徒刑、鄒寶北着判一等有期徒刑十年、汪富學一名、着發桐城縣依法偵查核辦、奉令後、即於次日下午一時許、即將朱應發等四名押至城門口、尚未出城、犯人許來甫之父、上前抓住其子不放、大呼冤枉、願以身代、其子在車上亦哭、軍警數人、始將許來甫之父扯開、架出城外執行、民國懲治盜匪、依法槍斃、斬決之刑早免、此次突然斬決人犯、劊子手難覓熟手、即就陸戰隊中挑出兩人行刑、不得其法、每犯皆砍數刀、有一犯砍至十餘刀、始將首級砍下、兩劊子手亦遍身血污、據聞斬決之四犯、均桐城縣人、此次該縣發現大股土匪、匪首係由外縣竄來、勾結本地遊民搶掠、盤踞多日、人民受害匪淺、該陸戰隊往剿、外來之匪、大都攜槍逃竄、惟本地流氓地痞、遂被捕數人、均遭斬戮、惟戒嚴司令部宣布之罪狀、尚稱結聯滬粵黨人、意圖大舉、識者均謂、似此蠢若木豕之匪徒、謂其聯絡滬粵黨人、未免小題大做、茲錄其布告於後、以餉閱者、文曰、爲佈告事、案查桐城東南鄉黨匪滋擾、節經陸戰隊等前往嚴剿、旋據該隊解送匪僧沛山等九名前來、即發執法處詳加鞫訊、錄供呈報在案、茲奉督理文電內開、此次獲匪九名、除僧沛山已電令槍決外、方來朝一名、既係肉票、自應准其家屬領回、以示寬大、其餘朱應發劉佾山許方林許來甫四名、既據供認、投入僞自治軍、結聯滬粵黨人、意圖大舉、并焚燒搶刦、擄人勒贖、逼取槍枝、等情不諱、實屬罪大惡極、應即一律梟首、俾昭炯戒、崔正榮着判無期徒刑、鄒寶北着判處一等有期徒刑十年、以上二名、應查明原籍、發交各該縣地方官分別執行、至汪富學一名、着發交桐城縣依法偵查核辦、仰即分別遵照辦理、等因奉此、除將崔正榮等三犯、分別發交原籍縣署、遵照辦理外、茲將朱應發劉佾山許方林許來甫四名、提案驗明正身、綁赴市曹、一律梟首、合亟佈告、仰各色人等、一律知悉此佈、

蕪湖快訊

▲蕪湖中國銀行十三日迭接南京中行來電、謂上海處軍要求繳械、給資遣散、惟需款甚急、請速解三十萬元、以資接濟云云、該行接電後已於十四日交下水商輪先解現洋十萬元赴甯、

▲蕪湖總商會、前據甯幫米號報稱、擬由蕪運米至甯銷售、業經呈請馬督理核示祇遵、現奉批示云、現在上海一帶附近地方、戰事尚未結束、該米號等所請由蕪運米運赴甯波之處、應行從緩、仰即轉飭遵照云云、該會奉批後、當即轉知甯幫米號查照、

▲馬聯甲前派補充旅二團一營兵士三連、由蕪開赴廣德、作後方預備隊、現在該處已無戰事、無駐防之必要、聞馬氏已令該營開拔回蕪駐防、

▲皖省補充旅長兼督署參謀長田錦章、十四日下午由宣城率領兵士一連、乘快安小輪拖帶甯郡久安兩拖船抵蕪、田氏登岸後、即往督署行客、謁見馬聯甲、面禀籌勞前敵經過情形、

▲宣城廣德一帶兵站、業經奉令撤消、廣德站長宋麗泉現已返蕪報告結束情形、

隴海車在徐州附近被刦

▲幸無重大損失

徐州快信、今(十三日)早四時三十分、西來隴海客車、行經徐西九十里黃口楊樓間鐵路護牌第三百三十號地方、遇匪百餘名、預將鐵線拆去三根、車頭陷落、不能前進、匪遂蜂擁上車搶掠、並被砍倒沿路電桿四根、以致消息不通、直至晚上押車人步行到來、此間始知此事、惟情形若何、刻下尚未詳悉、十四日續函云、據確實調查、昨(十三日)早隴海路刦車匪徒、約八十餘人、訪得開支車(即該路局發放餉銀之車)當於是早經過、匪遂先將路軌拆斷七根、迨車過該處、車頭陷落、不能前進、匪即向前聲言、祇刦開支車、不擾乘客等語、大爲失望、搜查殆遍、並無現款、始知開支車先已駛過、匪等遂羣向西北逃去、是役車上僅有路警八名、排長一人、見匪徒各持快槍及自來得槍、匪衆械利、不敢抵抗、蓋恐一經開火、不僅寡衆不敵、且恐傷害行旅也、幸無刦物架人之事、所拆軌道亦無多、當晚修復、照常開行矣、又據在事護路警兵語人、謂此次出事火車、爲該路下行第四次通車、是夜二時許、有匪三十餘人、向該處道班房、將其鐵剷等物拿去、旋又有匪五十餘人、將道班房小工二人、捆於樹上、詢問開支車行過時間、工人告以聽說原是今夜過此、不知何故、昨先已開去云云、匪仍不信、少頃車到、車頭出軌、守車行李車爲一車、茶房車郵政車爲一車、兩車擁毀、餘無損失、所拆鐵軌計六節、電桿七根、刻下已經修復、照常通行矣、

粵政府已發還商團槍械 (毅廬)

▲雙十節日商店罷市之見聞

▲商團工團誤會衝突之眞相

粵省商團要求發還扣械、因定期雙十節日實行罷市、向政府爲最後之警告、其醞釀之經過情形、已見昨報、查十日早、廣州商店、能照常開市者、以西關一帶爲多、城內各馬路商店、則依然營業、西關商店之關門約十份之四、但所有糧食店、均照常開市、人民尚不致感受痛苦、全市治安秩序、西關方面、由商團武裝維持、河北各馬路區域及河南、則由公安局長李朗如派出游擊隊巡察、警務處長李福林、并由河南加調福軍兩營駐市公安局、編爲巡查隊、分組十小隊、輪值出巡市面、各隊皆持有警務處巡查隊小紅旗爲前導、各隊兵皆全副武裝、軍容甚盛、先是、一般商店未加入罷市者、聞另組織一廣州維持營業會、所派代表往見市長兼民團統率處長李福林、請李赴韶關見孫中山、商議發械手續、務於日內完全解決、李已完全允諾、該會代表辭退後、即召集各商於九日十二時巡行市面、沿途散放勸勿罷市之傳單、該傳單內聲言、政府發還槍械、已有辦法、各項苛細雜捐、亦已完全取銷、末後則表示感謝政府體恤商民之好意、據此以觀、則此回商店二次罷市、其動作實未能完全一致、已裂分爲罷市與不罷市兩派矣、自此一部份商人所組之廣州維持營業會發出傳單、表示政府日間發還扣械後、該已罷市之商人、仍未深信、蓋政府素來以敷衍手段對付商人、以爲此次政府舉言還械、恐亦屬虛話、因之乃有議廣州維持營業會爲政府作宣傳機關者、詎十日早、商團總公所、忽接民團統率處長李福林通告、謂政府准十日上午發還扣留之械約四千桿、可屆期派出團軍押運回公所分配云云、商團方面接此消息、如釋重負、莫不額首相慶、遂即電知各分團軍、於是日上午集中西瓜園商團總公所、分隊前赴西濠口碼頭起運發還之軍械、各團軍依期集中、隨列隊赴西濠口保護起卸、一時許、政府已用汽船將扣械數十箱運至、並派民團統率處派員點交、商團軍遂如數簽收、用貨車分載、運回西瓜園商團總公所存儲、查此次政府發回之槍械、計長槍一千八百三十五桿、短槍一千一百四十九桿、步槍子彈二萬顆、短槍子彈九百餘顆、共槍數總數爲四千、聞商團此次向德國定購之槍、總數爲八千餘桿、現除發還四千桿外、尚有四千桿、此四千之數、就中有手槍一千、爲滇軍軍長范石生搭購、業於日昨取去、現在政府實際上尚扣留槍械約三千桿、此三千桿現在尚未定發還期云、然月來商團出費九牛二虎之力、要求政府發還扣械、曾未動政府之一顧、今突然發還扣械過半、在商團方面、實意想不到、其喜出望外可知、故逆料此回二次罷市之舉、可即日打銷、一二日後、當可照常復業也、今日於商團領械之熱鬧中、忽發生一意外可以帶敘者、即是日商團軍與工團軍誤會衝突是也、事緣當本日三時許、商團列隊押運槍械、至太平路附近、適遇一隊慶祝雙十節之工團軍遊行、當時兩軍接近、商團軍勸工團軍暫勿衝過商團隊伍中、而工團軍不服、彼此爭執、工團軍遂發空槍示威、商團軍亦向空繼發槍數響、但槍聲一發之際、站立西濠口岸旁之商團、以爲工團軍有不法行爲、不分皂白、立即伏地、向太平路放槍一排、斯時商團人數衆多、約數千人、佈滿沿太平路一帶、故排槍一發、流彈所中者、多係商團團友、結果商團軍被槍傷五人、死二人、其後工團軍被商團軍追擊、在西堤二馬路轟斃二人、太平路口死一人、受傷二三人、被商團生擒者六七人、當槍聲起時、行人不知發生如何戰事、紛紛走避、狼狽異常、有因慌忙過度、倒地受傷者、至臥地避流彈而被踐踏者、尤所在多有、未幾公安局派出福軍巡查隊到場彈壓、風潮始息、然市民已飽受一驚恐矣、(十月十日)

全國教聯會消息(三) (召)

▲各代表二次開茶話會

第十屆全國教育會聯合會、原定於雙十節在河南開封開會、各省區代表、因受戰事影響、或因交通阻礙、有觀望不前者、故是日僅到隴晉秦鄂湘贛京兆綏遠北京及河南十省區代表、以致未能如期開會、該聯會事務所、日前特電達上海江蘇省教育會、請邀同速臨、又電催其餘各省區、並電教育部、請派員來汴、又該聯會事務所、因到會已達九省區之多、昨日(十一)上午十時、在會開茶話會、到會者、陳澤世李象德張文嵩、山西李向仁趙啓銘張清源、陝西李博雷溥曹符乾、湖北彭紹變任啓珊姚兆楨、湖南唐才猷(原係力克剛方因病改唐)張錦雲姚孟宗、江西程其保、(原二人)京兆張鶴浦、(原三人)綏遠趙允義馬定國李壽洙、北京姚金紳、(原二人)河南陶懷琳陸松文韓熙等二十四人、全體出席、討論一時許、結果於下、㈠現已到十省區、再到四五省區、即可開會、如頭日達法定數次日即行開會式、㈡在未開正式會以前、可援去歲開會之例、先開非正式會、㈢審查會仍照向例、分甲乙兩組、凡屬教育行政者爲甲組、其餘皆屬乙組、㈣各代表已交到之議案、先行分送、俾便閱覽、㈤各代表徵章、現尚未到、即日電京催寄、㈥去歲第九屆會務紀要、雲南省教育會、委託上海商務印書館代印、并請分寄各省區教育會、迄今尚未寄到、應即日去電催寄、在未寄到以前、暫由本事務所將去歲議決案、油印分送、議畢散會、由河南省圖書館長何日章、導引各代表至文廟、閱覽去歲新鄭縣發現鄭莊公墓旁各種古物、覽畢、何君復將古物發現之經過、口述一番、衆人均謂眼福不淺、今日爲第三次茶話會之期、上午十時、河南山東山西直隸北京京兆陝西甘肅湖北湖南江西綏遠、十二省代表共二十八人、全體出席、仍推河南代表陶君懷琳爲主席、陶君報告昨日會函致江蘇省教育會、催江蘇邀同在滬他省代表速來、後又發快郵代電與江蘇、加緊催促、俾免各位在此久候、北京教育部、本會前日曾發一電、請其派員來汴、出席報告、因未奉到復電、昨日又發電催請云云、又河南代表文君敬五、將所著去歲赴滇之滇越遊記、在席上贈送每代表一部、因其中列有第九屆教聯會議決案目、可暫作參考之需、旋又商發各省區提出之議案、遂散會、

江蘇省立學校陳請開學

江蘇省立中等以上各校、受本屆軍事影響、展緩開學情形、迭誌本報、現在值年學校仇校長、以江浙軍事已告結束、日昨陳請韓省長及教育廳長函云、敬啓者、前省校同人、於六日晉謁省長、懇請於十一月一日開學、承示稍遲數日、俟戰局平定、再行籌備、比聞上海方面、戰局已告結束、開學勢難重行展期、如果不再展期、則十一月一日、距今僅半月、關於通告職員學生、及臨時籌備各事、均須先期進行、擬懇即商省長、早日決定辦法、令行各校、以便籌備、至前呈師範學校學生膳費一節、務請體諒師範學生艱難、特別設法、無任感盼、祇頌勛安、值年校長仇埰敬啓、十月十四日、

尚有地方通信轉入後頁

地方通信

南匯

▲各法團報告地方安謐電　南京齊督軍韓省長鈞鑒、南滙自淞滬戰事發生後、奉蘆軍使委馬國文來任縣知事、近忽稱病留滬、無日來南、當經本會等各法團集議、公推呂承審員雲巖代攝、地方秩序、幸賴維持、所有潰退聯軍、亦已給資遣散、境內蕭清、堪慰廑注、合亟電聞、南滙縣議事會縣參事會縣教育局縣商會縣農會縣教育會城廂市董事會同叩删、

金山

▲朱涇近況　朱涇鎮自上月三十日、孫軍大隊抵朱後、翌日即攻下松隱泖港張堰等處、本月二日、分兵兩路、一由泖港向北、直攻橫潦涇、一由松隱米市渡等處、進攻松江、四五二日、戰事最烈、自七日晚十時攻入松江後、司令部及軍醫院等、一切軍隊、均開赴松江、朱地安謐如常、避居鄉間者、均絡繹回來、惟婦女因六九兩日下午四五時、聯軍飛機、翺翔空際、擲下炸彈五六枚、雖未傷人、民心遂又惶恐、不敢回家、商店亦未開市、

松江

▲近況尚安謐　松江近兩日來、已稍安靜、聞當盧何未離滬之前一日、(十二日)松城兩外河中、滿載閩蘇軍之船隻、甚爲擁擠、時忽有飛機颯軋而過、岸上行人、正在仰望之際、忽拋下炸彈三枚、一落雷君梅家書房中、一落常君彥家中、一落許良甫家中、三家相距甚近、均無大損傷、惟一時見者狂奔亂避、狀甚驚惶、以後則未聞有此等發現、十四日以後、未見有擄掠之事、惟十六日、西外恒和當及吳景隆茶葉店兩家被搶、但究竟是否軍隊、及何種軍隊、抑或係土匪所爲、則不得而知矣、此外則諸事安靜、俟火車一通、避難在滬者、必紛紛歸家矣、

▲戰事中之教育紀聞　縣教育局局長張樹勳、於江浙戰事初起之時、外間即有張君將辭職高就之說、及至戰事迫近松邑、各教育機關本已完全停頓、省校則未開學、縣市鄉校亦相繼停課、而該邑教育界中心人物、如縣局長、及教育委員、與教局各董、亦已十九來滬、於是教局董會、即在滬召集、而張局長之辭職問題、果亦提出討論、結果、因張不能挽留、遂提繼任人物三人、爲張師石・倪汗忱・倪伯英、以便由縣呈薦、擇任其一、至於各校教費問題、亦有議決、其因戰事停課各校、照額給與十分之四、而一般教職員聞之、則大起恐慌、以爲松邑戰禍已波及於各市鄉、無一校不受影響、故即由二十四市鄉教育聯合會委員朱率、暨全縣教職員五百餘人、具函張局長請予維持、未知該局長與繼任者如何辦理也、

常州

▲昇西鄉生盜劫案　武邑昇西鄉諸家村莊盤生、耕讀爲業、前晚十二時許、有盜匪十餘人、明火執仗、破門而入、莊盤生驚恐所執、用麻繩細縛、勒令繳出銀洋、先施毒打、繼以火燒、以致偏體受傷、目不忍睹、盜匪以其不吐眞情、遂翻箱倒篋、悉意搜尋、搶去現洋衣飾、約共損失三四百元、事主莊盤生、於十三投縣報案、並請驗傷、

▲漢溪籌設警所　武邑縣署、以漢溪鎮濱臨滆湖、與金壇丹陽兩縣接壤、地當水陸交通、匪徒易於出沒、昨日特委王光運、會同董事趙晉年李鴻吉、籌設警察分所、所有警額、視經費之多寡、再行決定、

▲教育局長辭職　武邑教育局長何汝霖、以八月份市鄉學欵尙未發清、九月份維持費一成、無從發給、具呈縣署、請將八月份應發市鄉學欵五千數百元撥給、時隔多日、尙無批示、所領九月份維持費八百餘元、亦不敷分配、且所中用欵、又須籌墊、不得已呈請辭職、靜候交代、不知縣署如何批示也、

▲震華廠測量綫路　戚墅堰震華電氣廠工務科測量隊、於十一日出發、測量塘橫至牛塘橋及陳渡橋一帶路綫、昨以軍興方靖、驚惶未寧、無知愚民、或生誤會、特函請縣署給示保護、

▲繳納忙銀踴躍　縣署提前徵收下忙錢糧、定夏曆九月十五日爲初限、三十日爲二限、十月十五日爲逾限初期、十六日以後爲逾限、在初二限繳銀者、可得獎金、在逾限繳銀者、須加罰金、昨(十三日)日爲初限之期、各鄉現保、均來城繳納忙銀、東櫃所收之數、較之西櫃爲多、蓋東櫃係舊陽湖各業戶所繳納、各鄉均有議圖規約、而西櫃係舊武進各業戶所繳納、各鄉未能一律議圖、

鎮江

▲鎮江軍事見聞彙錄　㊀十二日上午二時、由省總兵站、運軍米二千五百包、餅乾五十箱、子彈二十萬發、並有運輸軍二十名、護送解往前敵、㊁皖督署參謀長魏錦章、於十時過鎮、赴前線參戰、㊂政務廳長傅疆、偕隨員二人、奉省長命、前日代表往前線慰勞軍士、昨十二日已事畢、於下午一時、乘車過鎮返省復命、㊃同時浙閩巡閱使署秘書楊仲韓、由崑乘車到鎮、即搭下水江輪往滬、轉輪越道赴杭、㊄又由總兵站運來子彈三十箱、(數目不詳)砲彈十箱、蔬菜二百擔、機槍子彈五千發、㊅下午六時、湖北第五旅、由省運來棉軍衣五千套、該旅兵二十餘名、護送運往前線、

▲紅會救護傷兵記　昨(十二)上午一時許、由崑運來傷兵三十餘名、悉運省醫治、下午二時、又續到五十名、在鎮下車三人、下午六時、又到二十二名、下車四名、均由紅會接往第三醫院醫治、又高資紅十字分會救護隊、刻已組織完備、定於十五日出發、

▲司令嚴拿冒充軍人　鎮埠自軍興以來、凡蘇軍兵士官長、一律纏紅布一方、上書毋忘六訓四字、纏於左膀、以爲標記、而示區別、近日忽有無業游民、身着便衣、用紅布自書一毋忘六訓、招搖過市、冒充軍人、藉此作不法行爲、已有數起、經張司令訪悉、昨特下令嚴拿、已在車站、獲有二名、即解司令部法辦、

南通

▲瞿知事赴甯　南通縣知事瞿鴻賓、奉督軍省長電召、調署上海縣知事、於十五日搭乘江輪赴甯領憑、隨行者有徐貽範・陶一清二人、所有縣署各科長屬員暨劉承審員、均於是日齊乘汽車恭送至港、至通邑繼任人員、已由省署電知、派委盧鴻鈞(子衡)前任通邑知事、來通接替、瞿赴甯臨行時、已囑縣署職員預備結束文卷帳目等項、聞瞿鴻賓或將由甯逕往上海履新、因滬上事務叢脞、亟待整理、故無暇回通、移交手續、暫由劉承審代理、俟事定再行來通挈眷赴滬、

▲第三師駐通辦事處近聞　第三師馬師長、在通邑有斐館設立辦事處、委派副官王普慶爲主任、辦理過境軍隊、供應及採辦糧食等事、頗爲忙碌、聞刻下戰事雖告結束、惟馬師長部、尙未開回淮揚原防、辦事處刻下暫不裁撤、緣馬部將由通邑前往淮揚、

揚州

▲呈請修揚子橋石閘　江都曹知事、十二日呈請江蘇運河工程局、以據善里市董事會總董陳德柱等、呈以揚子橋閘工損壞、關係邗揚善里兩市、及永鎮一鄉水利、石閘一日不固、則田廬生命、恐受莫大影響、請即轉呈運河工程局、派員勘修、以免危害等情、爲此呈請派員估勘、

▲稟控連長濫行職權　駐防十二圩緝私水師第二營一連連長傅有才、妄捕無辜、濫行職權、刻經被害人劉燮明、具呈運使稟控、即經令行緝私齊統領、派員調查眞相、以憑核辦、

▲批示鹽船淹消辦法　寗浦六食商乙和祥運鹽船、在江面遭輪浪撞翻、損失鹽斤甚巨、具呈揚州稽核所、請予派員履勘、照章免稅補運、該所經理、以既請免稅、飭可無庸派員履勘、已於昨十二日批示該號遵照矣、

高郵

▲皖匪竄擾誌聞　皖匪現由盱屬東陽城等處、分路東竄、一路已抵郵轄平阿鄉北角下村、將季香廟燒毀、并燒民人吳德讓等多家、擄去男婦數十人、一路已抵廣渧鄉三總五里南角村心堪窩地方、沿村燒殺擄掠、烟火蔽空、哭聲震野、居民紛紛遷徙小湖之東、日夜不絕、茲經縣署以駐防警隊單薄、分電督軍省長、請調省警備隊、星夜救援、并電揚州守備齊司令、加派兵隊、星馳湖西、協同堵剿、請咨安徽馬督理轉電天盱等縣、并飭寶應淮安等縣會哨會剿、一面咨請高寶聯防陳主任、調集水陸軍警、訂於元(十三)日、拔隊前往、會同各縣剿滅、胡知事親督軍隊、今早渡湖會剿矣、

▲東匯鎮之攔路搶刦　縣屬東匯鎮、陸陳行主徐永盛、昨晚由樊王滙、途遇匪徒二人、攔頭一棍、將徐打倒、綑縛手足、搜去大洋二十四元、迨至夜深、有關帝廟僧人回歸瞥見、遂解其縛、將伊帶回、頭部發現傷痕甚重、

六合

▲六合教育局董事會成立　教育局董事會、於昨日(十二)下午一時、假座師範學校新教室、開成立大會、計到行政長官楊陸湛、三科主任姜崇恩、江浦縣視學邢泰階、各學校校長紳董等三十餘人、董事規定五人、除視學董延齡、至浦交換視學外、到張肇圻・董瀚・李綿淮・朱振宇四人、入場後、奏樂行禮畢、由教育局長余復光主席、報告董事會成立經過情形、次楊知事・邢視學相繼致詞、次董事張肇圻・朱振宇、各有意見發表、并答謝到會來賓、旋奏樂出場、共攝一影、以留紀念、

清江

▲淮揚游擊隊近訊彙誌　淮揚臨時警備游擊隊統領馬玉棟、近因所部軍隊編制不完、特令第一營營長鄭志超、將該營改編一混成營、添置砲兵騎兵及機關槍兵各一排、又該營共有兵士四隊、現僅成立第一二三三隊、第一隊長黃錫忠、隨鄭營長駐本埠東門外慈雲寺、第二隊長劉振彪、隨馬統領駐關帝廟、第三隊長秦建勳、單駐南門外校場、第四隊未成立、擬派吳紹武君招募、按吳爲統部副官、本營軍隊、多半爲其所招致故也、原駐泗陽衆興等處三師十團軍隊、奉調之後、防地空虛、本隊一營餉項、半由泗陽籌集、當然前往塡防、今日(十日)各隊發放第一次餉、不日即當赴防、

▲招安隊兵南下　第三師在沭陽塘溝胡集招安叛兵數百、前因未發軍裝、留駐黃河灘陸軍醫院、暫由本師連長火效良擔任營長、加以訓練、茲淮揚劉代使、已於八日將該新兵軍裝發放、決於明日(十一日)隨輪南下、沿途護送、由火營長負責、

南京

▲蘇教廳核復中華職業教育社年會議案　蘇省署訓令教育廳云、案據中華職業教育社函送、本年年會有關係之議決案一份、並請察照賜予采行、仰即查明辦理、蔣廳長查議決案內關於省立公立等校內酌設貧兒免費學額一案、爲天資聰穎之貧兒、謀深造起見、似屬可行、擬於下年度編製預算時、通令省立各學校、查照辦理、聞已呈復省長鑒核矣、

▲蘇教廳通令取締未受檢定小學教員　蘇教廳接准省教育會函、以舉行地方教育行政研究會議、及各縣知有因循規避未受檢定之小學教員、應轉飭各校校長、立即改聘、以杜流弊、用特備函建議、即希施行、蔣廳長查未受檢定之教員、已迭令取締、而各校仍不免有遷就任用之弊、自應從嚴取締、聞已通令各縣知事、迅即查明現任小學教員中、如有因循規避、未受檢定者、應令該校校長、立即改聘、以杜流弊、並將遵辦情形、覆候備核、

徐州

▲陣亡團長屍柩過徐　陸軍第一師第二團團長吳朝聘、前在戰綫、因傷身死、前(十二)晚由海州鎮守使署副官吳朝棟、將靈櫬送往安徽永城原籍矣、

▲邳縣警隊回防　昨(十二日)晚七時許、隴海東車、有邳縣警備隊隊官呂擧仁、押送兵士八十二名、由前方撤回、仍赴邳縣原防、

▲新兵過徐赴宿　中央陸軍第十一師補充旅第二團副官李連升、昨(十二日)晚由魯運來新兵三百六十名、乘津浦專車開赴安徽宿州、聽候調遣、

▲于道尹回徐　徐海道尹于書雲、前於本月五日、帶領衛兵馬步六十名、赴豐碭各縣、游擊匪徒、旋在黃家口地方、遇匪對戰、業誌前報、現聞于道尹昨(十二日)晚業已回徐、

▲大批軍火過境南下　十一日上午五時五十分鐘、北來津浦客車、有江蘇督署軍械股委員劉　、由津運來七九步槍子彈十五萬粒、原車赴南京、十二時有蘇督署駐京辦事員李賡勛、由京運來自來得手槍子彈七萬粒、十二早五時許赴甯、

平湖

▲近訊六則　㊀平湖慈善公會難民收容所、連日收留之閩籍病傷輪卒三十五名、於昨(十一)日攝影後、運往乍浦、會同乍浦閩陽會館所收留之閩籍輪卒二十餘名、遄往寗波、轉搭海船回閩、㊁縣議會・教育會・農會・商會・自治會・慈善公會・乍浦商會・自治會等、蒸日電督理省長云、病傷輪卒、絡繹到境、閩籍爲多、欲由乍浦海道回籍、若不資遣、恐妨治安、除推徐清揚・干敖仁面商辦法外、謹先電聞、二代表已於今(十二)晨晉省、㊂縣公署現又奉令封船、鄉間小儎船均停駛、商市又現冷靜、㊃難民暫留所、接嘉善確訊、十二日有難民七十餘名、開赴來平、該所得悉後、已派員預備地點安插、㊄統捐局長陸宗游辭職、省委畢兆熙接任、現畢君已抵平、於十三日移交接視、㊅綠紛廟附近楊姓、昨(十一)日有盜匪闖刦、經警往捕而逸、

湖州

▲恢復水路交通　錫湖輪船、茲因戰事結束、已決定自陰曆十五日起、正式開班、又甯紹輪局、因自杭湖輪班斷絕後、對於蘇滬等處交通、更爲阻滯、故自十四日始、特開杭湖臨時快班、以利交通、

▲閩軍迄未開到　皖軍既退、而閩軍迄未接防、當此防軍空虛之際、難免匪類蠢動、故鄉僻間之綁票案、層出不窮、當地商會、屢經電省請調重兵駐守、顧非特軍隊未曾派來、且無隻字見覆、因之人心非常恐怖、而匪氛亦漸熾矣、

嘉善

▲近況彙誌　㊀張涇匯鎮、(距城祇有六里)於十日下午二時、突有身穿灰色軍服五人、荷以馬槍、自楓涇塘而來、始由橋上把風開槍、繼則入市、肆行搶刦全鎮、尤以萬盛糟坊、被刦損失最大、歷二小時之久、始行散去、仍向楓涇塘而去、現在各商號已呈請縣知事、下鎮履勘、會營查緝矣、㊁茲有商界王東海・姜履卿等、因念被拉民夫、自戰地逃回者甚多、苦無食宿、更乏資返家、特組織男子暫留所一處、俾以收容、已達百餘人、所有該所經費、均由諸同志擔任、概不在外募捐、㊂聞善邑甫民顧楚生、前向基督教堂捐助白米二石後、茲向該堂索取紅十字旗一面、專任鄉間勸收租米、未識確否、㊃紅十字分會醫院、傷兵已有二百餘人、刻下不能容納、後來者竟轉送杭嘉駐楓醫院、及嘉興福音醫院、代爲治療、而此次該會醫生秦耀山・孫大鵠・楊舜年等、晝日夜不能安眠、異常忙碌、

臨安

▲郵局拒收金庫券　臨安郵局、前奉管理局訓令、略謂發行之金庫券、暫不收用等語、日昨駐臨浙軍第五團第三營吳營長、(觀瀾)在省領得九月份餉銀、均係金庫券、當日派兵持劵向郵局購買郵票、而局長褚(鏡泉)告以此項新劵、曾經奉令暫不收用等語、乃該兵士祇知遵令一律通用、不知郵政爲獨立機關、遂將局長扭至營部、而吳營長初尙不知該管郵務管理局、有不收用之通令、經局長面告原委、始知省令對於郵政方面、未經通過、乃以禮欵待、並亟暫予通融、照市收用、褚局長當允暫行收用、欵辭而散、未知該管郵務管理局、能否通融辦理也、

溫州

▲甌海關監督易人　駐溫甌海關監督兼溫州交涉員蔣邦彥氏、自涖溫接任後、不數日即赴杭滬、適軍事以起、該監督迄未回溫、現彭司令以監督職務重要、未便虛懸、以瑞安知事楊承孝辦事幹練、電請代理該關監督、現已奉准、聞楊君已定本月十六日履新、

▲槍決匪犯　彭司令駐溫以來、每日派隊巡查匪類、維持地方、日前有兵士擅入民家及查獲逃兵、均經執行槍決、本日(即十四日)又查有著匪張百載、靑田人、秘密招兵、圖謀不軌、經彭司令訊明屬實、當即綁赴刑場、執行槍斃矣、

台州

▲海盜擄人之贖回　臨邑大汾鄉岸頭村、於前日突來海盜數十、擄去李老友之子二人、幷媳婦一人、茲悉該盜所擄之人、吊禁該鄉稻桿塘地方、該家屬聞訊、次日即請人調停、出洋三百八十元贖回、又該鄉前所、於昨(十三)夜突來匪徒二十餘人、潛伏該處崇梵寺、希圖擄掠、民心恐慌、後該匪恐附近軍隊追剿、當夜即去、

來函

▲邵伯大達公司來函

編輯部執事先生台鑒、逕啓者、頃閱　貴報十月七日揚州通訊一則、內載敝處邵班內河輪船、因裡下河一帶匪患驚傳、業於即日停止開班等因、但查裡下河一帶、雖時聞匪警、而於敝公司行輪、毫無妨礙、且鹽邵一帶、尙稱安靖、敝公司行輪、仍照常逐日通行、並無阻滯停班等事、傳聞失實、懇爲更正、以明眞相、至紉公誼、祇頌撰祺、　邵伯大達公司謹啓、

彼等皆已去除薄膜

所以能有白潤清潔健全之齒牙

黑暗之薄膜　牙齒上黏附之薄膜、爲吾人齒牙之大敵、一經黏附、即逗留不去、牙垢由此而生、此乃齒牙失却光澤之原因、薄膜並能容留食物之餘屑、由發酵而成酸質、牙與酸觸、即成腐朽、此即吾人莫能避免牙患之原因、黴菌之生於薄膜中者、其量不能以數計、此黴菌之與牙垢、均爲種種牙病及其他危險病症之主因、

舊法之不良　普通牙膏、無有能完全去除薄膜者、所以雖經刷洗、仍有無數留存、今則已有二種方法發明、一使薄膜凝結、再使薄膜去除、異常完善、必索定牙膏、即依據此二種最近科學上研求之所得、合而爲一、以應吾人之需求、

其他新功效　必索定牙膏、尤能增加鹼質之口涎、以消解口中足以腐牙之酸質、在此鹼質中、又能助澱粉質之消化、此澱粉質即爲發酵成酸之物質、

齒牙潔白、可以增進美麗、請即索此必索定牙膏樣管而試用之、並留意其用後齒牙之如何潔淨、薄膜去除之迅速、及薄膜去後齒牙之白潤、

Pepsodent TRADE MARK

贈送十日管　(本是期爲限)

請將下券塡寄上海四川路二十九號漢彌登英行當即寄奉

乞即惠賜必索定牙膏樣品一管寄交　省　縣　收　月　日寄

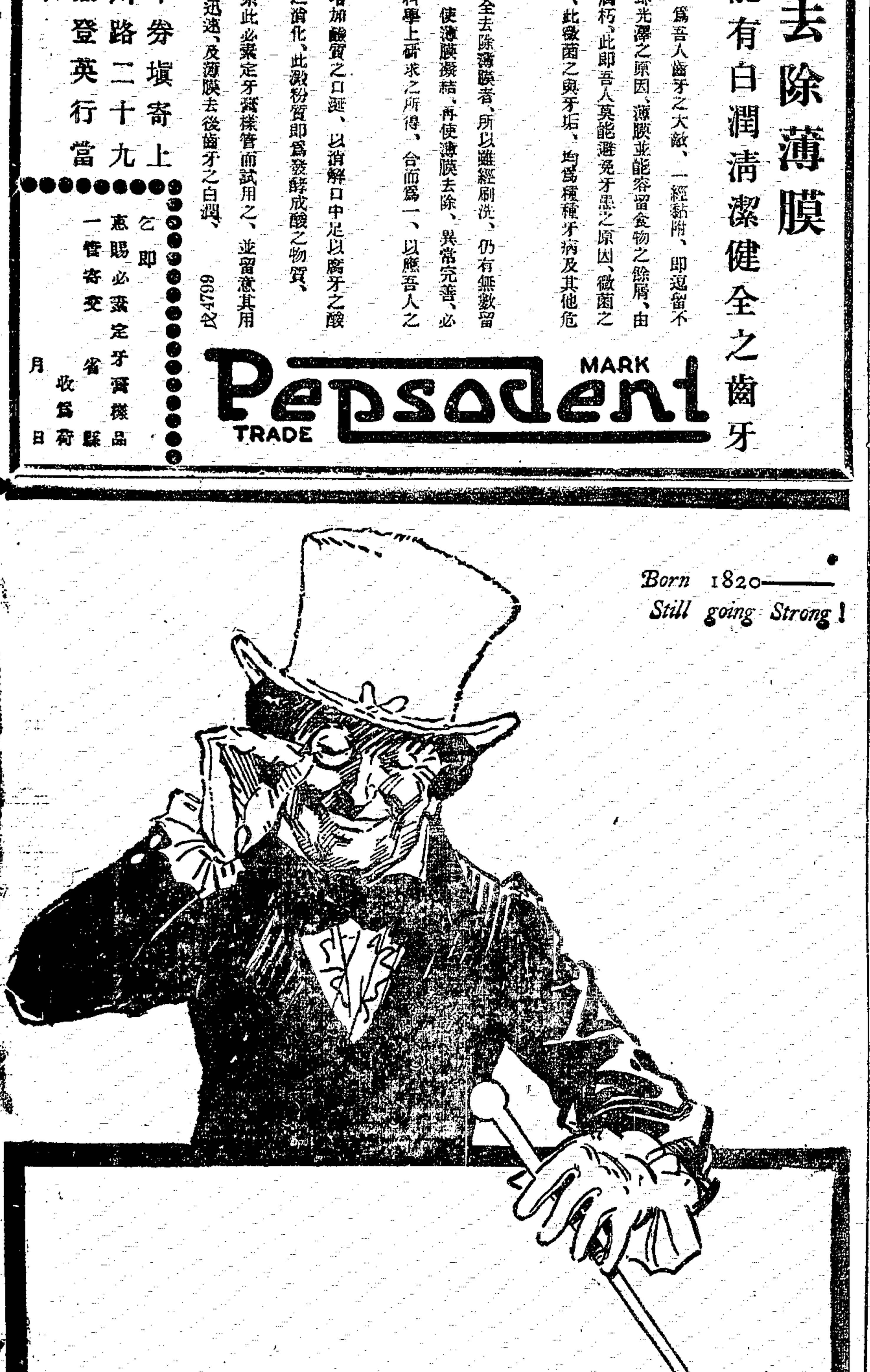

Born 1820——Still going Strong!

「常華克爲四格」質醇味美暢銷全球迄今百餘年未聞有一瓶酒其質稍遜也

駐華經理

上海正廣和洋行

(二)

JOHNNIE WALKER

Guaranteed same quality all over the world.

Caldbeck, Macgregor & Co., Ltd.,

Shanghai

JOHN WALKER & SONS, LTD., Scotch Whisky Distillers, KILMARNOCK, SCOTLAND.

珍珠八寶光明

眼藥

（專治眼部七十二症）無論老少

[illegible]

（另製還明丸）

上海[illegible]

香港鍊雲藥房 1512

一瓶全愈

花柳下疳水

專治男女花柳下疳[illegible] 1428

雙龍洋行廣告

本行今由瑞士新近運到大批金銀鋼手表皮帶手表式樣玲瓏[illegible]價格[illegible]出售以副惠顧諸[illegible]方是言知京南京路四十號雙龍洋行廣告[illegible]

感謝程鳳生醫生

耳聾

耳聾靈藥

余因病後失聰以致耳聾[illegible] 德和製

生效[illegible] 藥公司 程鳳生醫 [illegible] 1261

癩疥瘡毒油

無論乾濕癩疥胎毒膿瘡[illegible]

立止白濁丸

專治花柳五淋白濁小便刺痛一服立止[illegible]每瓶三角半[illegible]上海棋盤街東保和[illegible]太廣[illegible]啓 801

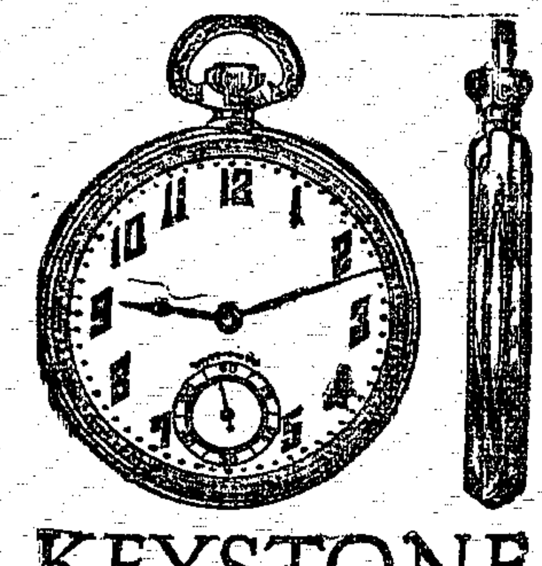

奇士東標準金表

奇士東在美國爲最著名表廠之一成立于一八八五年所造金殼表以標準爲名尺寸係第四號表面白磁對徑四十米厘米達表身奇薄

中國總經理 上海九江路十六號A 亞美洋行（一）

各地鐘表店如欲奇士東金表價目單及說明書敝行印有華文小冊函索即寄

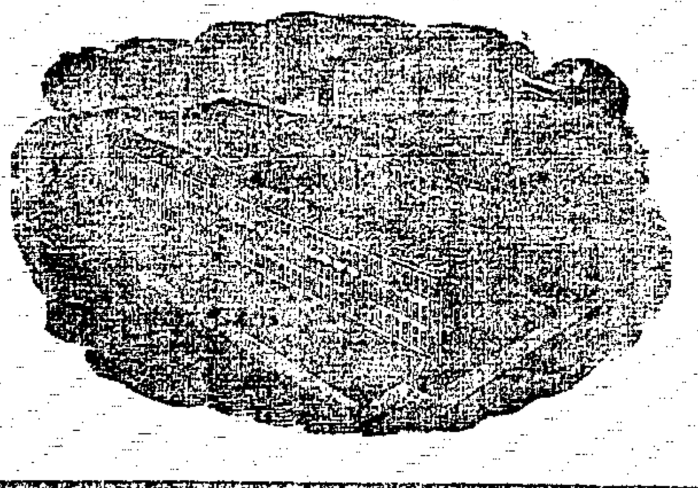

美國最精確時計

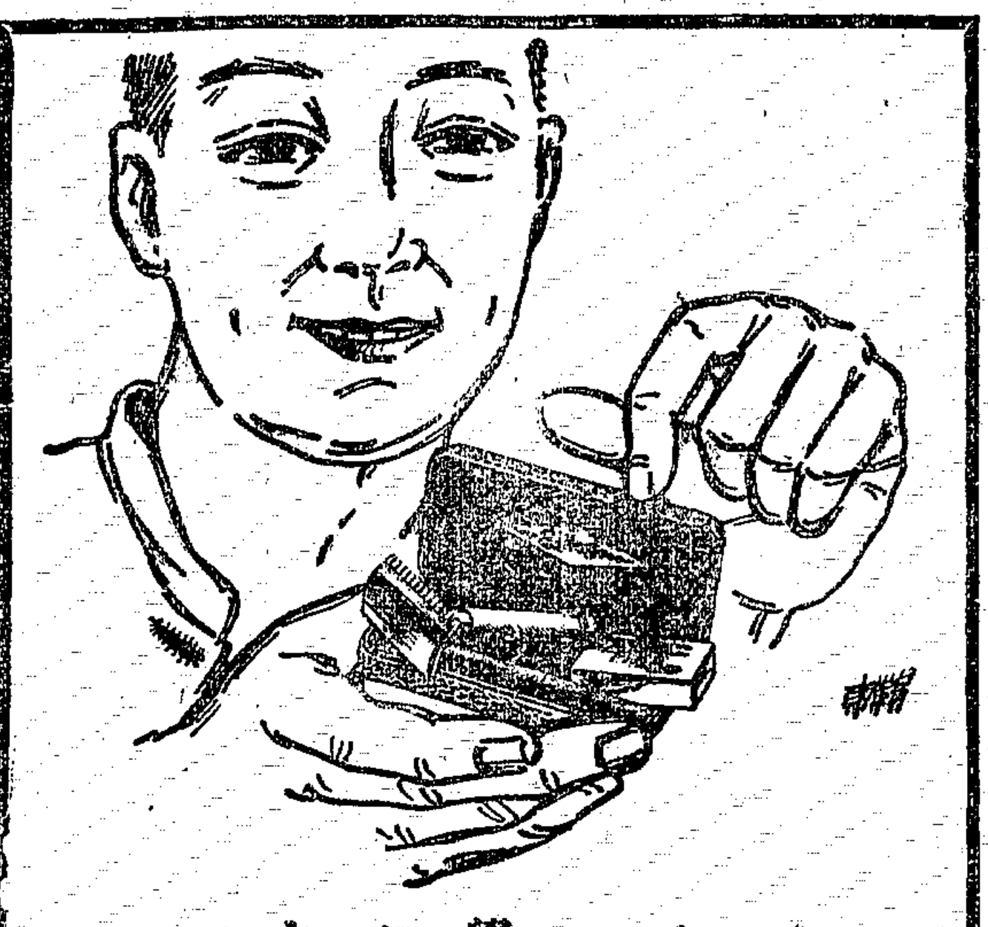

人人當有一吉利保安剃刀

此乃欲有舒適安穩潔淨而又省時省費之修面者所必需耳凡剛硬不馴之髭鬚一經此銳利之刀鋒即可應手立淨毫不覺痛且無需手術人人可用雖年老病後力弱手顫者均可用之其妙正同於青年康健人也

各處大百貨店均有分售惟購時須認明真正吉利保安剃刀及刀片上之菱形鑽石商標方不致誤

上海廣東路二號賀勒洋行經理

Gillette SAFETY RAZOR

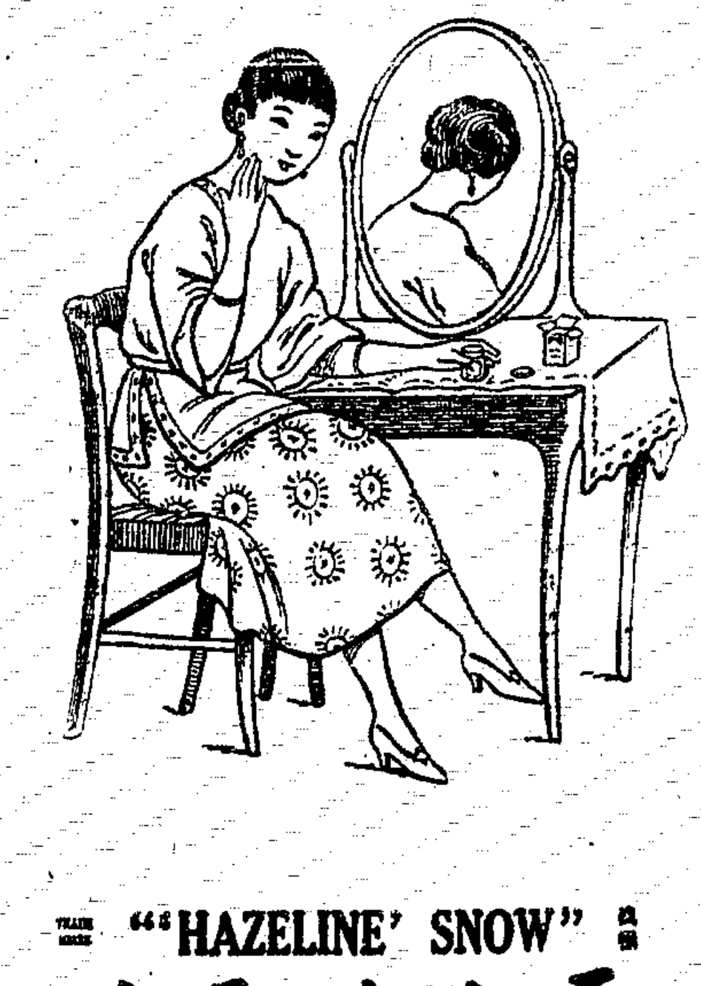

TRADE MARK "HAZELINE' SNOW" 商標

夏士蓮雪花

滑而不黏潤而不燥絕無鉛粉脂肪與無益皮膚等質較尋常化粧品大有霄壤之別每逢梳洗後傅之於臉能使容顏嬌嫩皮膚潤澤即遇燥風烈日亦不起粗糙乾澀男子剃鬚婦女修面更是可貴之品也

本品必貼有華文仿單各藥房或洋貨號均有發售

將此券送至本行並附尊處住址當贈樣[illegible]術仿書一本 申

BURROUGHS WELLCOME & CO.
LONDON & SHANGHAI

寶威大藥行 英京 上海

Sh-151

上海東方滙理銀行廣告

本銀行基金四千八百萬佛郎貯金四千九百萬佛郎總行在法京巴黎專做各埠匯兌存項押欵如蒙 賜顧請至本行面議可也 976

上海花旗銀行廣告

本行分設上海已二十二載資本美金一千萬元未派餘利美金六百餘萬元總行在美國紐約華爾街六十號分設北京天津漢口香港廣東哈爾濱舊金山英京倫敦日本橫濱神戶印度孟買仰光格利格打呂宋美尼拉西浦南洋新加坡巴達維亞泗水西印度美洲巴拿瑪可倫各處及各國都城本行專營各種匯滙票押滙買賣生金銀押欵定期或活期存欵不論銀元金鎊金洋均可辦理利息格外克己今上海分行添設儲蓄部其出入俱以上海通用銀圓及規銀計算凡銀行應有之營業本行莫不備具且本行與美國紐約城銀行合成一家凡紐約城銀行設有分行之地如南美洲等處本行均能直接辦理如蒙 賜顧請 駕臨本行面議無任歡迎

The National City Bank of New York

二馬路A字一號花旗銀行總理麥廸生謹啓 977

奇異（亦譯之衣）安迪生電燈泡

各電料店均售

光明耐用

中國總理 愼昌洋行

L85

大仙女牌香烟

無上仙品

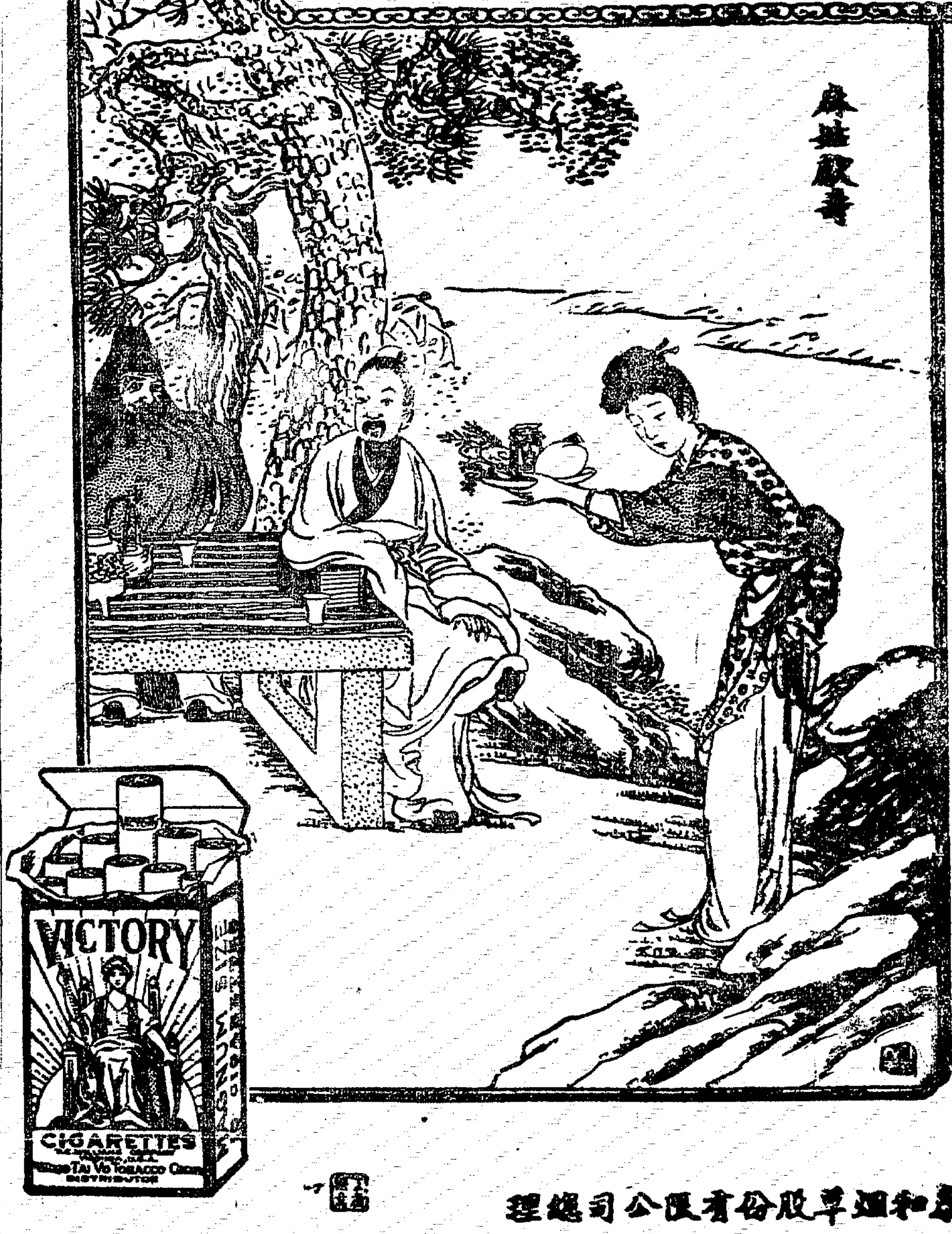

永泰和烟草股份有限公司總理

滬東公所正式開幕廣告

啟人等鑒於滬東之內容是以議在上海楊樹浦東韓家嘴路高郎橋北首購地十餘畝建造一規模宏大之客棧內所容設備極為完善進出道路非常便利場地廣大足供出殯排使之用茶房僕役招待格外週到本公所業已月之八日正式開幕各界恐未週知特此登報佈聞

大平洋車行　多數之反對

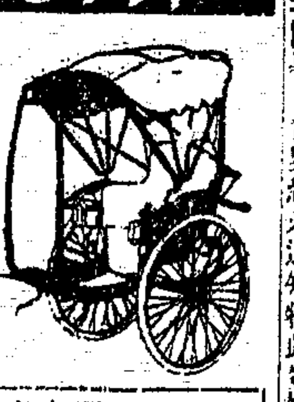

寄售呢絨嗶嘰絨線小車大均價廉

包車製造精良久蒙各界贊許今為優待起見貨車來英國新到英國S腳踏車價廉八仙橋法租界電話東五九七號

世人能積聚相當之金錢而預備其晚年所需或身後家屬之生活費或二者兼備者十人中不得一人焉年華有限之光陰轉瞬即逝未雨綢繆前年及五十歲故爲君之計宜於穩妥之人壽保險公司投保壽險以備將來之所需此乃獨一無二之方法本公司出售之各種保單中必有與君相宜者在焉唯在君之自擇耳

請向經理人索閱詳章

美商友邦人壽保險公司啓

總公司設在上海廣東路三號

分公司　濟南　天津　北京　重慶　漢口　廣東　福州

上海三友實業社門市部　南京路石路西　電話中央六〇二〇

◁營業時間▷　每日上午八時半起下午九時止　星期上午休業下午一時起照常營業

布疋特價　八折九折不等

三友公司各種布疋　永不退色　聲譽久著　質地堅牢　經洗耐用　花紋入時　有口皆碑　男女老幼　無不咸宜　應時特價　機會難得　惠臨選購　心滿意合　特乙1234

北四川路九號洋房　足安有限公司　◀電話北三六六九▶

大廉價　祗有今天　特乙1297

便宜信封

何千種大行八角加印牌號　洋三千兩半各式封套備有樣品　價單閱索本埠附一郵分外號　分處門路貽德里一二五號　遂信封廠啟電話中一一八三三五

上等刺繡

湘省女子刺繡出品日異月精　家庭裝飾最雅　喜壽禮送更新

上海發行所　三馬路畫錦里西首　錦華麗湘繡莊

※本埠新聞※

軍事漸次結束之上海

▲軍隊聽候收容…孫齊均將到滬…孫已委白寶山為防守司令

昨日、本埠局勢、已趨和緩、駐麥根路等軍隊、大都份已赴吳淞、聽候改編或遣散、孫傳芳齊燮元均將到滬、會商善後辦法、上海防守司令、孫已委白寶山充任、王固磐亦已就淞滬警察廳長職、是此次戰事、將告結束矣、茲分錄昨日消息如下、

㈠齊孫來滬與辦理善後

▲軍事將次收束之昨日概況　捉摸無常之時局、昨日漸有結束之氣象、蓋因前日徐樹錚之被捕保釋、係附有某種條件、主戰派大受打擊也、前晚龍華孫傳芳代表電告聯軍將校、規定改編及遣散辦法後、聯軍各將校會開一度會議、大致要求遣散費士卒每名三十元、軍官按級遞加二十元（例如排長五十元連長七十元之類）、截至昨（十六）午後三時、未得蘇浙兩當道之同意、昨日午後、路局備有花車兩列、一係預備至崑山歡迎齊燮元者、一備新交涉使溫世珍及蘇督署總參謀長劉玉珂赴崑、會晤齊督、接洽收束聯軍善後事宜、並由路局派出搶修滬甯滬甬兩路之站長電報生等、擬搭車前往、適至午後三時許、溫使等抵站、預備開行、突有北站駐滬聯軍護路隊辦公處主任出而干涉、謂善後條件尚未議妥、現奉司令部命令、於條件未妥洽前、不得通車、並派手持炸彈之軍士、監視司機人行動、而於普通列車之司機人、亦為同樣之監視、截至昨晚八時、尚無具體辦法、大約今日或有圓滿之解決、並聞總商會以聯軍主將均已出亡、數萬饑軍無人撫馭、籌備糧食費三天、以三萬人計算、每天每名五角、計籌款四萬五千元、以待蘇省派員來滬、接洽支給云、　昨晚六時半、據交通界消息、孫傳芳已抵梅家街、接洽要務、即晚可抵龍華駐節使署、昨已委白寶山為上海防守司令、又聞孫氏部下盧香亭軍隊、已於昨日正午開抵新龍華、盧香亭與白寶山、則均尚在梅家街、　蘇軍仍駐眞茹南翔間、十六日晚、雙方未有戰事、聯軍略放排槍示威、蘇軍未曾還擊、　駐紮麥根路一帶之聯軍、第三十八團一部、於十六日分兩次列車、開往砲臺灣駐紮、第一次上午十二點三十分開行、計掛車三十六輛約兩營、第二次下午一點正、計掛車十七輛約一營、現尚有第十師三十九團約兩營、仍在麥根路未撤退、

▲南車站迎接孫白之預備　昨日（十六）滬杭鐵路上海南站、奉憲兵司令部馬司令知照、今日（十六）為孫巡閱使及白寶山師長來滬、預備車輛及設行轅、當經南站站長會同鐵路巡官楊景華及憲兵司令部副官馮錫璜、佈置一切、在車站東首貨員辦公處、設師長行轅、粘貼紅紙條、書有「師長行轅」字樣、並在西首待客室設巡閱使行轅、亦書有字條、並派憲兵二十名、排長二員、及楊巡官率領鐵路警察、在站照料迎接、一面由陸旅長知照車輛科、即掛花車一輛、二等客車一輛、三等客車一輛、痲車十輛、龍頭兩輛、於上午九時四十分、由南站開出、前往梅家街、並由憲兵代理司令馬葆珩偕同白寶山之代表、盒子隊長史權臣、並憲兵八名、隨車前往梅家街車站迎接、至下午十二時四十分、由鐵路巡官楊景華、代在四馬路一枝香定西餐三十客、專車送往梅家街午餐、至下午三時、由淞滬警察廳新廳長王固磐、派人至車站、詢警務處楊巡官、孫巡閱使白師長何時抵站、以便王廳長親自來站迎接云云、當經楊巡官回復、如專車在梅家街開出時、即當知照、現在尚未知底蘊、至下午五時半、由第四師葛參謀來站、乘專車至梅家街、迎接孫白兩氏來滬、至下午十時仍未見到云、

又訊云、孫傳芳白寶山昨日（十六日）均未到滬、路局已派站員歡迎、聞將於今日（十七日）下午二時抵滬云、

▲迎齊車輛開駛未成　聯軍自退回小沙渡及麥根路後、即掘溝備戰、但主戰派首領在租界上被西探捕獲監視、勁作、前敵無人指揮、因此大半聯軍、均集吳淞砲台灣、聞蘇軍代表、已接洽收容之條件、故聯軍在麥根路小沙渡間、並未發生戰事、昨日下午三時、滬甯路洋總管會備頭等臥車一輛、二等車一輛、三等車一輛、轉開專車前往崑山、正在開車時、被車站上之聯軍義勇隊、手持炸彈阻止、不准開車、故司機人均不敢開駛、聞路局定於今日特開專車往崑山、接蘇督齊來滬、與總商會會議一切、故蘇軍與松滬軍戰事、可告結束、

▲蘇軍第一師師長白寶山之佈告　為佈告事、本師長奉孫齊兩巡帥命令、率軍由長興湖州轉戰松江、於本月十四日部隊先頭已進抵龍華、大部陸續已經到滬、現慮何各軍既已輸誠、推厥本源、同屬一體、我政府宣示寬大、久經曲予優容、而孫齊兩巡帥對於收容遣散各節、已早籌有辦法、是此次戰事已告結束、惟上海地方、華洋雜處、中外商務、關係甚大、本師長以服從命令為天職、所有中外商民、自應負完全保護之責任、本師軍行所至、紀律嚴明、待遇商民、從無擾攘、深恐謠諑紛紜、不明眞相、地方人民、自相驚擾、倘有不肖奸宄、乘機擾亂、定即嚴拿、盡法懲辦、特此佈告、咸使聞知、此佈、

▲昨日南車站之情形　昨日（十六）南車站形勢稍為和緩、惟車站前後沿鐵道四週一帶、仍然嚴密、均由第四師所部軍隊步哨、並在車站西首外場旗地方、街有步兵一排步哨、輪流調班、華商電車、昨日（十六）仍開至車站為止、南站站長及車務辦事人員全體、於昨晨均一律到站、照常辦公、並由防守司令部亦派員到站、辦理軍事運輸善後事宜、前梅家街之損壞電話線、尚未修好接通、大約今日（十七）當可修竣、照常交通、前夜徐家匯至新龍華段間第三十五號小橋、拆去軌道一段、昨未修復、故昨日北站至新龍華一段交通被阻、均無車輛往返、其上海至莘莊一段、交通照常、至昨晚七時、由第四師第七旅所部步兵一連、至車站住居、又聞前夜（十五）孫傳芳派韓團長來滬、聯軍方面亦派某稅務局長及公賣局長代表二人接洽、調停軍務善後事宜、又下午一時半、龍華開來滬北軍之棉衣及軍米等共六車、即下卸運往高昌廟、

▲滬甯路暫停售票通車　滬甯路待收容軍隊之條件辦妥後、不日即可通車、沿途各站損壞之處、均已派工匠前往修理、第二十四號橋上被毀軌道一條、修理甚易、業已竣工、完全回復原狀、蘇軍與松滬軍接洽之後、聞定本月十九號或二十號、可能照常售票通車云、

▲捕房仍監視徐樹錚行動　徐樹錚自前日被捕房拘捕、旋即開釋後、昨日外交團有電致北京公使團、請示辦法、聞已得復電、仍須嚴行監視、非至滬事完全收束不止、故昨日徐仍在監視之中、

▲各團體辦理善後之組織　上海總商會縣商會、各職業慈善團體、會組織保安會、為辦理保全治安、救濟難民等事、自處危險萬狀、除由總商會廣會長與軍隊方面接洽、酌濟糧食、暫維現狀外、一面籌措經費、為採辦糧食之費、以免軍士因饑擾事、暫保秩序、並就保安會各團體中推定職員、會同辦理善後事宜、名單如下、（各方接洽）虞洽卿、沈聯芳、姚紫若、陸伯鴻、史量才、王一亭、（經濟）倪遠甫、秦潤卿、孫景西、田祈原、盛竹書、陸維鏞、勞敬修、馮仲卿、（外界交際）聶雲台、許建屏、袁履登、穆藕初、徐可陞、（採辦糧食）顧馨一、榮宗敬、徐乾麟、董杏生、（輸送物品）閘北慈善團、濟生會、紅十字會、（常駐辦事）方椒伯、王曉籟、沈田莘、又該會諸君分科幹事、仍舊擔任、

▲麥根路橋左近撿獲炸彈　前日上午、麥根路橋左近路上有人安放如飯碗口大之炸彈一枚、彈之一端、竅以長形之硫細鐵絲、經人覺察、報告戈登路捕房、當由西捕頭馳往將彈檢回、幸未爆發、旋即設法取出彈內炸藥、將及取盡時、偶一不慎、致剩餘之少數炸藥、突然爆裂、在旁之某西員手指、略受微傷、

㈡戰事結束之宦海升沉

▲孫傳芳委白寶山為防守司令電　各機關各法團均鑒、軍事初定、亟待善後、茲暫派蘇軍第一師師長白寶山為上海防守總司令、辦理地方善後及收撫各事宜、希就近輔助、以利進行、造福地方、是為至禱、孫傳芳銑印、

▲王固磐昨就警廳長職　新任淞滬警察廳長王固磐奉江蘇韓省長委任後、即於昨日午刻抵滬、到廳任事、所屬本廳內外部各科長科員並各外區署長署員暨保安偵緝游巡隊等各隊長、先後晉見、分別慰諭、照常供職、注意防堵、以期保衛地方治安、是為至要、各員均唯唯遵諭而退、

又訊、新委淞滬警察廳長王固磐奉命後、即束裝就道、來滬履新、（昨晨抵埠、先至南京路某旅社、暫駐行旌、代理該廳職務之黃科長得悉之下、即率同各科長等備齊汽車、前往車站迎接、午刻、王廳長乘坐汽車而至警廳、經過民國路、中華路、由沿途各崗警舉槍恭迎、到廳後、即在官廳少憩、俄而廳長、各科長、各科員、各隊員、全體官員、紛紛謁見、其所屬各區署警佐與巡官等、亦來廳見、後經代理黃科長將淞滬警察廳印信文卷點交王廳長接印視事、並謂所有各項職務、悉仍其舊、方今地方初安、仍煩諸君竭力維持、以維護地方治安為重、切勿懈怠等語、各員咸皆遵諭而散、

▲縣知事仍暫由熊育衛代理　新委上海縣知事瞿鴻賓、行將來滬視事、縣署昨得省中來訊、知瞿知事來申履新、尚須時日、故現在仍着縣警佐領袖熊育衛代理云、

▲江海關與交涉署職員照舊供職　新任江海關監督兼特派交涉員溫世珍、自日前接該兩署事務後、因溫君現正辦收束接洽軍隊事務、異常忙碌、所有監督署方面、委毛科長接洽、交涉署方面、現委陳世光科長接洽、各科人員、仍照舊辦理云、

▲巡官升任分所長　漕河涇四區警察所巡官呂清波、自風聲緊急以來、率同長警澈夜梭巡、旬日以來、眼不交睫、熱心毅力、實為警界健兒、茲奉上海縣警察所主任、令升閔行鎮第一區警察分所所長、於日前往任事、據云前所長董振千、擅離職守、從嚴處分云、

㈢軍隊退駐與人民被災

▲嘉定方面之消息　嘉定前日聯軍退出、蘇軍遷入、據滬之嘉定人云、當聯軍去後、城內外蘇兵蝟集、滿街滿巷、約近二萬之衆、傍晚即動手擄掠、各戶均遭其厄、留家看守之人、輒被刀槍逼勒財物、匯吉鐵園、為邑中巨店、亦被刦掠數次、後由店夥丟擲、始將夫役四名、於翁壽昌門前擊斃、十四晨、大隊出南門、調至南翔眞茹駐守、小部出東門、往啟羅店之聯軍、剩城內僅留數百人防守、司令部改設於廖孟昂家中、另有九八、西號服裝與朱照相似、共同出入、據昨晨十一時南翔電話云、南北橫街、完全焚毀、延剩趙渼之場、而泰康橋附近、火仍盛、黑烟突突、橫亘長空、旅滬同鄉、束手無策、遂請總商會保安會急電前方將領、約束部下兵士、嚴加約束、未識能否收效於萬一、

▲南翔被兵縱火之電請制止　旅滬嘉定某君、昨日（十六日）上午十一時、接南翔電話（南翔與閘北向通電話）、謂翔鎮前昨兩日被兵刦掠、不計其數、今晨又在寺前街放火、迄今未熄、某君以寺前街係翔鎮商店薈萃之處、如聽其延燒、其害何堪設想、故即拍電與駐在眞茹之陳調元、請轉飭翔鎮軍事長官、設法制止、又上海保安會因蘇軍隊焚掠南翔事、發出一電云、眞茹暨南學校陳雪暄鎮守使鑒、據旅滬同鄉會報稱、南翔寺前街一帶、焚掠更烈、南橫街八字橋等處、亦已波及、該鎮此次慘遭兵災、僅留此殘破之屋、又罹此刦、孑遺難民、將無噍類、請速派員彈壓制止、盼復、上海保安會銑、

▲各地遭劫之慘狀　公平通信社消息、「大場」自嘉定聯軍退向羅店一帶、距新閘十八里之大場鎮、即發現大批退兵、三五成羣、蹦跳街道、初來時、尚向鄉人索食索物、未致恃兇逞橫、至十五日退兵愈聚愈多、肆擾入鄉居民舍、強取強奪、任意擄取、鄉民扶老攜幼、紛紛向上海奔避、大多單衣赤人、一物未携、「青浦」青浦自七日蘇軍進城、土匪勾結兵士、即肆焚刦、挨家搜查、小戶不遺、舉凡木器衣服、無不搜刮一空、其笨劣器物、則任意搗毀、行人目睹刦掠之物、由一小輪拖帶民船四艘、向太倉而去、滿城一片荒涼、不堪入目、「北新涇」北新涇自鄂軍一團開駐、居民紛紛遷避、前晚同興米號、忽有軍士特強硬借、當將賬櫃所存銀洋、供獻而去、未幾某姓十餘戶、同遭蹂躪、昨日鄉民逃避竟衆、

▲鄂軍與聯軍互爭駐地之衝突　昨日上午六時許、據蘇鄂軍第四旅第七團劉團長、督率所部全團兵士到龍華後、欲在龍華寺駐紮、因該寺原有聯軍第三十九團駐紮、不允遷讓、致起衝突、雙方軍隊、聲勢洶洶、幾致開戰、地方居民、大起恐慌、幸被張允明查知、往返疏洽、三十九團原駐兵隊、允許退出該寺、始得無事云、

▲保安會調查閘北附近駐紮軍隊　本埠各團體組織之保安會、為維持地方秩序、決議接濟軍隊糧食、昨晨、派員調查駐紮閘北附近一帶軍隊約數、後於下午二時開會、決議分區辦理、滬南軍隊、由縣商會經辦承領、閘北軍隊、由閘北慈善團經辦承領、江灣一帶、由徐乾麟經辦承領、并其他要案而散、茲將該會所造駐紮閘北附近一帶軍隊約數表、照錄如左、

軍隊別	高級官長姓名	兵種別	人數	司令機關駐在地
第十師第三十九團	團長林傳香	砲兵五連機關槍二連及衛隊等	約二千七百人	麥根路車站棧房
補充旅	司令李崇賓	步兵十二營工砲九營衛隊等三營	約一萬人	北車站新民路金星油廠
將校團義勇團	團長[illegible]	步兵一營手槍炸彈隊一營	約八百人	嘉興會館昇平歌舞台
第二游擊隊	宋明	步兵約一營	約六百人	中興路三星毛巾廠
十軍三十七團	同上	機關槍連	約一百人	山東會館

尚有其他軍隊、不及詳查、計開補充旅步兵八營、砲兵一營、機關槍二連、衛隊一營、輜送隊一連、扭架隊一連、淞嘉步兵四營、嘉區步兵五營、別動隊三營、以上共計二十三營、每日應需麵粉二萬三千斤、燒柴二萬斤、

▲退兵強當衣物之拘究　前日、有由前綫退却不着軍裝之兵士李新志、史金榮、葉根生三名、將在戰區所刦之綢衣服布疋打成包裹、携至新閘路某當舖強當不遂、大肆吵鬧、經人報告新閘捕房、派探何正虎馳往、將李等連贓一併逮捕、昨解公共公廨、由陸襄讞會同美領雅君質訊之下、判令押候展期十四天再訊、

▲退兵分駐各處之局部調查　盧何下野、前敵潰隊、紛紛退回、分駐閘北南市、公共場所、而蘇鄂各軍、亦均來滬駐防、茲查西門外公共體育場及白雲觀內、駐有鄂軍第五混成旅第十團第二營全營兵士五百人、營長為賀書林、又北車站旱橋境金星油廠內、駐有楊化昭部兵士二百餘人、業已絕食兩日、馬匹已餓斃數乘、經紅十字會董事徐乾麟前往調查屬實、即廣購大餅約食、派員送往、分給各兵士果腹、又由黃渡開回陸軍第六混成旅二團三營兵士二百二十一名、營長為張步印（號紫綬直隸南宮人）、當由藍十字會職員姚辭生送往北江路陸家觀音堂暫駐、供給食宿、又聞北春華舞臺駐有義勇團兵士五六十人、管帶為廖守忠（即前護軍使署副官）、槍械已無、又閘北慈善團內駐有三十八團第二營（陸軍）、兵士三百餘人、營長為張良輔、又昇平舞台及嘉郡會館均駐有浙滬聯軍義勇團兵士、約有二千餘名、管帶姓名未詳、

▲蘇軍一團開駐龍華學校　龍華鎮於昨日午後一時、開到蘇軍一團、據聞係陳調元部下、現由該鎮鄉佐吳紹棠設法、暫在龍華學校駐紮、

▲漕溪路經過退兵赴高昌廟　斜土路通南之漕溪路、自昨日午後起、從青浦方面、退來兵士千餘人、任該路滬杭甬接軌鐵路之進出口、枕戈而臥、進出鄉民、均遭搜刦、今午徐家匯天主堂神父、親自會同法兵汽車隊、前往趕走、該兵由斜土路赴高昌廟、現已恢復交通矣、

▲皖軍駐蒲淞市情形　前日（十五日）徐家匯之西新橋地方（屬蒲淞市）、有安徽陸軍第五混成旅步兵第二團團長華鑄章（號秋庵安徽潁州人）率兵約二千駐紮、即由田董恆先（蒲淞市總董）將自己房屋讓該團兵士居住、並與該團長先事接洽、所有兵士、均能遵守紀律、對於地方、秋毫無犯、

㈣各通信社消息

▲龍華至梅家弄一帶觀察記　遠東通訊社云、本社記者昨日下午二時、親至龍華及梅家弄、調查蘇閩軍進行情形、暨孫傳芳白寶山之行蹤、茲錄其報告如下、龍華護軍使署及民房、滿住張允明部隊、護軍使門首、架有機關槍一枝、守衛甚嚴、自龍華至高昌廟之龍華路、每隔數十步、即有兵士五六人或七八人不等、荷槍實彈、情形甚為嚴迫、自龍華至徐家匯之鐵路亦然、統計龍華駐有軍隊、約三千餘人、一班小商店、雖以張允明已有安民之佈告、然仍不敢開市、龍華車站有鄂軍千餘人防守、聞孫傳芳白寶山已抵梅家弄、下午一時、并有花車四輛開往迎接、記者欲知其究竟、特乘軍車赴梅家弄、沿途滿佈蘇閩軍、閩軍係孫傳芳之第二師、分防於軌道左首、蘇軍係白寶山之第一師、分佈於軌道右首、當車抵新龍華時、有由莘莊開來之軍車十六列、係蘇齊所部砲兵旅、約有千人、帶有陸路砲四尊、開往龍華下車、再由新龍華以南、四處均係蘇軍步哨、及車抵梅家弄、記者始下車步行、至車站、站前有花車四輛、車頭兩個、花車內均有軍官、車窗垂有白布、四面衛兵約百餘人、戒備極嚴、記者欲往花車觀察、衛兵拒絕、告以來意、始准予車旁行走、閒據白寶山衛兵稱、白寶山與孫傳芳、刻正在車中會議善後辦法、孫傳芳係十六日下午一時許由松江抵梅家弄、白寶山於十五日下午二時抵新龍華、以孫傳芳已抵梅家弄、又由新龍華返梅家弄、張允明亦於十六日下午到梅家弄、俟會議妥協後、孫氏即進駐龍華云云、至五時許、又由莘莊方面開來軍車十輛、有七百餘人、內有二百人係匣子砲隊、帶有機關槍十架、陸路砲二尊、子彈十餘箱、據云係蘇軍第一師第二團、擬在新龍華下車、又據新龍華之站員稱、十五日上午、尚有浙軍三十八團約千餘人駐守、至下午一時許、該團得悉白寶山部隊已向梅家弄進逼、即由小路退至麥根路、及至二時許、蘇軍已到、白寶山行營即設新龍華車站、當浙軍撤退、蘇軍未到時、形勢甚為緊張、又據蘇軍第一師某連長稱、十五日下午傍晚、我軍（連長自稱）由新橋沿鐵路向莘莊進逼、當離莘莊南三華里地方、與浙軍激戰、至一時許、浙軍始不支、紛紛向七寶方面退却、我軍始能長驅直進、都獲聯軍步槍四十餘枝、我軍死傷約二連、聯軍死傷多少未詳云云、此時已下午五時半、記者乃乘車返龍華回社、

▲陳調元已抵眞茹　公平通信社云、蘇軍司令陳調元、十五晚由南翔進駐眞茹、以暨南學校為司令部、眞茹各紳董於昨晨推代表接洽、南翔各紳商、亦以翔鎮慘遭焚劫、擬於昨日進見、面請維持軍紀、

總行　上海江西路四十二號　電話中七四五六　七四五七　七四五八

分行　北京　天津　漢口　濟南　長沙　奉天　東京　哈爾濱等處

西門子電機廠

電機馬達　SIEMENS CHINA CO.　電器電料

最新式透平發電機

現貨馬達　花色懸燈　電氣器具

本行為德國著名西門子電機廠之駐華代表專銷各項電機電器電料設有分行上海北京天津漢口等處均有其他各機廠大小電機馬達電料及各種工程均可承辦價目克己如蒙惠顧請向本行或各分行接洽為荷

西門子電機廠　特乙1168

白濁專家　姚佐頓新法　洗射白濁

白濁乃花柳病初步異常危險迴勢刺痛減變延至骨節必致癱瘓若發於外則成魚口下疳血淋爛更痛苦本醫生有驗心得備有研究最精具儀器新法洗射又特製科學從根本治理十年八年之舊病多各方不醫治不愈者均能藥到病除永不復發保無痛苦

（注意）遠方亦可通信求治另備有簡便說明書及問病單函索即寄

診所上海三馬路大舞台對面

注意注意

久咳成癆

久咳傷肺日久成癆治療必愈之藥惜余球醫界尚無發明幸經廣拾醫生研究發明特製久咳丸以制其咳咳愈則不致傷肺而成癆此治病源之最良法也久著奇驗不可不知

價目每瓶一元　外洋內地均有經理

總發行所　上海三馬路石路口　父子大藥房

上海日夜銀行

定期存款表　銀洋一律

三個月週息七釐　六個月八釐　一足年九釐　二足年一分　三足年一分一釐　四足年一分二釐　五年半照本加對　給息（即對本對利）

電話總室六百零六　六百零七　愛多亞路八仙橋　營業時間上午九點至下午五點　特乙4588

黃墻世醫朱巽初

老先生世精內外兼長女科行道四十年茲因江浙風雲暫寓上海通告門診下午二點至五點

華新呢絨洋貨　九月五十起　大放盤　兩星期

三馬路大新街中法藥房樓上　電話中央六八五六　特乙1224

▲白寶山已到梅家弄　中國新聞社云、蘇軍白寶山師長、昨率所部開抵梅家弄、聞奉齊督命令、將與鄂軍張允明旅長調防云、

▲北站一帶昨日之情形　公平通信社云、北站一帶昨日之情形、仍形嚴重、北站華租兩界之交通、自上午八時起、至下午五時止、在東首柵門及河南路仍可出入、由萬國商團擔任駐守、四號砲車、仍來往界路一帶、以示警備、北車站之守衛、由淞滬聯軍義勇隊派隊駐守、滬路局人員及持有特別通行證者外、一概不得擱入、自四號橋起、仍有軍隊把守、不准閒人往來、自貨棧搬運麵粉、軍用品、至麥根路、時有所見、站內已無退兵蹤跡、入晚形勢更緊、站內除值班站員外、情形甚為冷落、

▲麥根路軍隊紛紛撤防　遠東通訊社云、前日(十五)麥根路太陽廟一帶、駐有重軍、形勢頗為險惡、茲聞昨日(十六)該處軍隊已奉朱代師長令、一律撤防、改駐吳淞、遂於上午十一時起、分數次裝運、第一批計三十三輛、自大砲二尊、機關槍多架、第二批十七輛、亦有軍用品不少、計陸續開赴吳淞砲台灣者、共計有八十餘輛之多、聞將駐紮於砲台灣原有營房內、聽候改編、現麥根路太陽廟一帶、已無軍隊駐守、所架之大砲、亦已撤除、滬北形勢、已趨緩和、

▲滬甯路明後日可通車　遠東通訊社云、據路局消息、此次戰事、滬甯路損壞之處甚少、黃渡一帶、及第二十四號橋、雖略有損毀、目今已由蘇軍方面所帶之工程車、修理完竣、車輛日可直達南翔、無庸此間再派救險車前去修理、昨日(十六)下午北站洋機務總管、特乘車前往觀察、大約如無特別原因、明後日即可通車云、

▲浦東退兵近狀　遠東通訊社云、浦東周浦新場一帶、所駐退伍兵士、約有千餘人、槍械子彈、仍甚整齊、並有機關槍三架、匣子砲百餘具、由軍官八名、維持軍紀、一說十五日已解散五百餘人、

▲昨日閘北南市之景象　國聞通信社云、昨日閘北方面、秩序如常、惟居民因軍隊麇集、未免驚恐、紛向租界遷避、自晨迄暮、絡繹不絕、捕房方面、特派西印華捕多人、在交界處嚴加駐守、遇有攜帶包裹等物、均經檢視、方可通行、至寶山路一帶商店、則因居民遷避之影響、亦多閉門歇業、保衛團於此時亦實行巡守之責、遇有形迹可疑者、亦須盤詰搜查、方可通行、至北站方面、則所見兵士已少、惟有少數軍官在彼駐留、昨日南市方面、秩序安甯、商店均照常開市、惟近高昌廟一段浦江中、上午發現裝載兵士之船數艘、一時謠傳係齊軍、嗣由第四師方面派員前往調查、始知為前線退回之聯軍云、

▲葉煥華等赴杭　國聞通信社云、甯波發生變化、浙江全省警務處長葉煥華、甯波警察廳長劉鳳威、相率來滬、昨聞葉劉二人、業於昨日離滬、由蘇州搭輪赴杭、報告一切云、

▲南翔大火　遠東通訊社云、十四十五兩日南翔搶刦詳情、已誌昨報、十六據南翔到滬者稱、十五日深夜、該鎮中段、忽然大火、延燒數十家、頓時烟霧瀰漫、火光燭天、至十六日上午、猶未熄滅、又滬翔電話總機關被兵士看守、不准通話、故午後消息、未能探悉、

(五)各西報之消息

▲文匯報之善後訊　文匯報云、上海今尚不可謂為絕無危險、惟善後事宜、現正依吳佩孚之意志逐步進行、謠言雖多、實不足信、今盧之舊部尚有一萬五六千人、持有軍械、至昨日駐麥根路附近謀抗蘇軍之兵、是否仍有二三千人未散一節、極為可疑、江南造船所與製造局一帶、現有徒手之兵數千名徘徊其間、聞今晨已與龍華當道商妥一切、中國商會現正竭力供給散兵之衣食、龍華當道亦仍以糧食給予需要者、藉免散兵因飢至租界邊際覓食、麥根路之兵如不加移動、則二三日內不難設法遣散、別無他慮、今昨兩日、江南造船所與龍華之間、已呈和平氣象、避難者已紛紛歸來、今晚各軍司令將開會議、與會者為白寶山齊燮元張允明孫傳芳、白寶山已於今日侵晨率大軍開抵龍華、孫傳芳亦於午後率兵萬名行抵龍華、齊燮元到最遲、乃由上海路局要員乘專車迎之至、火車於今日午後已能開至崑山、諸要員既同抵此間、自有辦法處置散兵、當不致再有意外事變矣、聞楊化昭因病入某醫院、其部下之兵、仍在滬杭鐵路南站西首掘壕、聞王永泉已奉命接管此枝敗兵、蘇兵二千餘名開抵梅家衖、紮營車站、現亦開掘三尺深之戰壕、殊不解其故也、

▲大晚報紀張允明之談話　大晚報云、孫傳芳率其前隊緊隨蘇軍第一師之後、於今日下午抵龍華、白寶山未來、僅自莘莊派其參謀長劉君於昨夜來滬、由張允明迎接入滬、齊燮元亦不日可望來滬、徐樹錚則於昨[illegible]

▲漕河涇保衛團長請兵防衛　漕河涇鎮招待軍人所主任兼保衛團團長楊福元、偕四區分所長程驊、趕赴龍華、謁見湖北陸軍第四混成旅步七團萊團長、第五混成旅步兵第十團附楊甲桂、請派兵駐漕河涇保護、業已允准撥駐外、並赴梅家衖新龍華等處、謁陸軍第二師第二支隊司令副官張振鵬、闡紹聯軍第一軍第三縱隊副官、供給軍需什物及米糧數十石、雇匠建搭草房數十間、該團長副官感地方招待殷勤、特嚴飭所部、力任保境安民之職、故龍華漕河涇方面秩序照常、

(六)吳淞昨日之消息

▲淞滬之專車忙　滬甯鐵路淞滬支線、前夜(十五)專車往來不絕、每一小時間、往返二次、昨日聞運淞之衛隊二團及第十師砲二營等兵士、仍於當夜運回上海、迨至昨日(十六日)上午十一時餘、由滬往砲台灣專車一列、兩機頭拖送鐵篷車三十五輛、內載第四師兵士一千餘名、至十二時許、又有專車一列、鐵篷輛十六節、內有空輛一節、其他十五輛、共裝兵士四五百名、未幾、由砲台灣往申專車一列、拖掛鐵篷石子等車五節半、內載兵士三三百名、至三句一刻鐘、又由砲台灣開出兵車十餘節、其中所裝者四十團步兵及砲十團砲兵等數百名、中有便衣者及傷兵數十名、各車往來無定、以致客車均不能準時而到、其午後十二點二十分、由滬開淞之客車、至江灣站時、因砲台灣停車太多、不能掉頭、該客車待至三句餘鐘、忽由站長傳出消息云、此車不得到淞、須退回上海等語、詎乘車之兵士四五十名、羣蜂擁至站長室、大肆威風、責問站長、既欲退回、何不早說、待至此時發表、我等步行、已經不及、勢甚危險、該站長無法、祇得用電話商通砲台灣車站、允即開淞、始得無事、故該客車到淞、已將四時矣、

▲大晚報紀蘇軍搶刦事　大晚報載甘朗氏報告云、自今晨以前、記者未能證實搶刦之說、但今晨視察浙軍大致來滬、其一部份將開同南京及滬甯路各要邑、一部分駐紮離滬數哩之處、現知繳械談判猶在進行中、聯軍大半在北車站附近、白寶山現在新龍華、孫傳芳已啓程來滬、齊燮元亦不日可到、各要人將開一會議、商定解決方法、滬上外僑可各安居樂業、苟非談判不成、當不致再有戰爭也、晤談至此、忽有當差入告孫傳芳將到、張遂與記者告別、準備迎迓孫氏云、

▲造船所機器無損　上海泰晤士報云、江南造船所之機器、今安然無損、外間傳為聯軍拆售一節、當屬不確、惟易售之物如鋼料等、則經搬失、

▲顧家宅一帶之遭刼　距離吳淞西北十二里楊行鎮西南顧家宅一帶鄉間、自前日(十五)起、有一部分浙軍、退至該處、先行搶刦鴻昌花同興南貨店、嗣即四面封掠、挨戶搜搶、無論綢布衣被等、盡行携去、見有年輕婦女、即行姦污、間或無物可搶之家、則放火焚燒房屋、以致鄉民紛紛逃避、來淞者絡繹不絕、扶老携幼、哭聲震野、後經楊行鎮保衛團救護隊隊員前往救出難民二百餘名、分雇兩駁船、到淞後陸續往申、安插各收容所云、

(七)漕河涇昨日之消息

▲孫傳芳經過閔行　孫傳芳前午到過閔行一次、閔鎮防務、由閩軍石營長維持、

▲滬閔汽車開至新龍華折回　滬閔汽車、開至新龍華折回、閔行交通斷絕、

▲漕河涇鎮難民收容所之擁擠　滬杭路接軌、確已拆斷、沿路各村莊、各市鎮、自昨日起、各處退兵紛紛、如梅家衖、新龍華、東漕河涇各鎮、及附近村莊、大肆搶刦、商店居民、室中一無完器、即地板箱桶、無不詳細搜尋、號哭之聲、沿途充耳、居民扶老携幼、紛紛奔避、漕河涇鎮保衛團覩此情形、即在該鎮鄉公所內、設難民收容所、暫為歇息、人多屋小、正在設法擴充云、

▲閩軍昨夜到漕河涇南　閩軍一團、前夜十二時、開到漕河涇滬閔汽車站、即由漕河涇鎮保衛團團長楊福元、接洽閩軍團長、供給香烟棉被等物、請為保護當地商民住所、[illegible]屋內、分頭駐宿、昨午尚未開去、

(八)兩工巡捐局之近訊

▲南工巡捐局仍由姚蘿堂維持　滬南工巡捐局局長姚慕蓮、因時局變化、遞請辭職、已紀前報、茲聞姚局長辭職電發出後、尚未得到省中回電、故對於該局局務、仍行擔任、以待省署復電到後、再行定奪、至地方各團體前日開會公推之李平書、顧馨一、楊東山、沈潤挹、等暫維局事一節、恐不成事實云、

▲北工巡捐局結束款項　滬北工巡捐局許局長離職後、所有任內經手款項、日昨由總務科長王萬初、會同會計主任楊梅伯、逐一查開清單、連同存款、一併點交董事會代為保管、並經王科長議定在新局長未到任以前、局中收支各款、暫由董事會派員管理、以昭鄭重云、

(九)華租各界之保護治安

▲公共租界防務嚴密之一斑　麥根路車站、駐有松滬軍四五千名、前日掘壕備戰、該處距離華界、祇有二三里之遙、以致西區防務、更形緊急、前昨兩日、各國聯軍艦隊總司令安特生上將、又增派陸戰隊兵士、分赴各要隘防守、並架設砲位、商團之前往駐防者、亦陸續增加、昨特向滬西一帶實地調查、靜安寺路、愚園路、極斯斐爾路、麥根路橋、莫干山路、西蘇州路、宜昌路、新閘橋、新垃圾橋等處、凡華租交界之地、守衛均嚴、麥根路橋尤關重要、故所駐商團海軍、除步哨外、尚有馬隊三十名、往來梭巡、該處之衛生局內駐紮商團海軍陸戰隊極多、其餘各處所馬隊、每處七八名十餘名不等、協同步隊巡邏、對於行人車輛、施行嚴密檢查、並有裝就機關槍之汽車數輛、在各該處所巡行、

新垃圾橋北塊與華通坊公益里等處鄰接、密邇華界、故該地防務亦甚吃重、除武裝巡捕外、駐有商團中華隊三四十名、皆槍插刺刀、氣象森嚴、閘北居民、由該處避入租界者、昨仍不少、行李物件、均須檢查、派有機關槍之汽車一輛防守、下午五時後、即隔斷交通、

前晚界路戒備之嚴、可稱自戰事發生以來之第一日、下午八時起、由南往北之人、祇可及於北浙江路愛爾近路口、若欲再進、甚感困難、或須繞道、故北浙江路自華興坊起、以至界路北河南路口止、但有商團兵士及置機關槍之汽車往來梭巡、該處靠華界方面之弄口、既已阻斷交通、而租界方面之弄堂、則亦於八時將弄門關閉、店舖於七時半即相率收市、昨日情狀、與前晚相同、北四川路靶子場一帶、防務亦嚴、

▲法捕房派探梭巡各處　法當道鑒於盧何出走、恐散兵竄入租界、滋擾界內治安、曾經總領事韋君命令陸戰隊登陸出防華法毘連之各要隘各等情、迭誌本報、昨日徐家匯瑾記橋及日暉港之豐林橋潘家橋斜橋一帶緊要之區、除原有法國陸戰隊等武裝實彈、分段守衛外、至傍晚時、捕房方面、加派華越各捕、暨通班包探、均發實彈手槍、分至沿日暉港及新老兩租界等處梭巡、所有小路、均不准通行、大道往來、亦實行檢查、藉以保衛地方安甯云、

▲警廳偵緝隊愼重防務　警廳偵緝隊郝隊長、昨日飭派偵探朱仁泉、帶同各探、在一區及一二分署各要道巡查、又派偵探馬良才、帶同各探、在二區及一二分署界內各要道巡查、另派偵探王愼卿等三員、專查各旅館及庵觀寺院、有無容留匪類、復派偵探王四福等數員、在南市沿灘各碼頭、稽查來滬大小各輪船、有無匪人混入、以上各探、如遇形跡可疑及身帶違禁物品及不服檢查者、着即一併拘送警廳訊辦、

▲南市保衛團通宵梭巡　南市保衛團各區全體團員、連日通宵分班巡邏、異常出力、地方甚為安謐、現因大局未定、對於防衛事宜、不容稍懈、昨由團本部通傳各區團員、照常服務、仍以下午六時起始、天明為止、通宵梭巡、以安閭閻而靖地方云、

▲閘北保衛團消息　閘北保衛團昨日消息、彙誌如下、㈠潭子灣一帶發生搶刦、該團於下午三時得報、當派團丁一連馳往制止、㈡准上海保安會、閘北藍十字會委託、辦理軍食、當派羅興友鄭緘三姜廣義等押送食物、㈢參與上海保安會、接濟軍食會議、由沈聯芳等四人前往列席、結果、駐在閘北境內各軍給養、由慈善團負責辦理、並由該團發出通告云、為通告事、照得淞滬軍隊、此次收隊回滬、不料兵站先已撤去、以致糧食住所、乏人供應、本團奉團董總命令、趕辦米糧麵食、知照各軍隊、來團領取、業經數日、自知能力薄弱、深恐未能周至、昨准上海總商會來函、並附保洋三千元、購辦米麥、並由各團體送到麵包等項、委托本團撫慰現住閘北各軍士、可見愛護之心、人人相同、本團總、昨日下午、親赴真茹鎮蘇軍行營、由劉參謀長接見、面商和平結束辦法、決無武力發生、應速回滬、茲特轉告等云、為此通告派駐閘北各軍隊、所需糧食、逐日向本團領取、自當竭力籌備、至若統率有人、各歸隊伍為止、此後蘇軍來滬、必有和平相當計劃、惟此時駐閘北軍隊人多、商舖店移、或有人情不熟、言語不通、務望彼此和讓、免生誤會、其餘保護地方等情、各有天職、亦毋煩本團瑣述也、此告、㈣前日該團團總王彬彥、率同職員湯有為、復上海保安會及地方團體推派、親至真茹蘇軍行營、要求和平、勿再進逼、以便解決收束由藍盧貴陪同至真茹鎮南大學陳調元司令部、由劉參謀長接見、王湯二君陳述來意、並告退滬蘇浙兵士、因解決辦法、未會商定、現在真茹以東防線、咫尺租界、倘一接觸、則租界治安、必受影響、而閘北數十萬人民、將之俱燼、務請妥籌善策、勿以武力收束、則人民幸甚、劉參謀謂敝司令素愛和平、以保護地方為天職、決不進逼、致擾地方、現正妥籌善後辦法、請告地方勿驚等語、王湯二君、遂回轉述、並聞該團正與上海保安會、積極磋議和平辦法云、

▲前日閘北居民繞道避入租界　前日下午、閘北居民、已因聞松滬軍有欲背城借一之舉、鐵路北太陽廟等處、已掘戰濠、一時風聲鶴唳、草木皆兵、紛紛避入租界、而租界當局、又提早於下午四時半封閉界線、途更恐慌、其熟悉路徑者、則繞道叉袋角、用船渡至蘇州河、從滬西各處登岸、前來租界、絡繹不絕、其小沙渡一帶鄉民、亦均遷避極多云、

▲南市秩序如常　南市方面地方秩序、由軍警按段保護、並由南市商界之保衛團及董家渡天主堂保衛團各團員日夜出隊、在各要隘防堵、以故安靜如常、並無何種舉動、惟各處之退兵撤防返滬、在途經過者、絡繹不絕、加之謠言滋多、人心驚惶、所有押店及典當等、恐有軍隊持物抵當、易釀衅端、故昨日起、一律閉門停業、其餘店舖照常營業、惟晚間六時後、均已收市、晚上交通、仍八時停止、

▲浦東其昌棧發起保衛團　浦東其昌棧地方、向有陸軍第六混成旅駐紮、自盧何出走、該處無兵防守、現有紳商吳珠龍、倪泰生、陳兆祺、許鴻泉、等三十餘人、發起保衛團、假陳姓民房為辦事處、於昨日下午二時開會公推陳兆祺為團長、並討論一切進行事宜、即日起、日夜出防、以資自衛云、

▲塌車夫擄斷鋼絲電網之分別拘究　塌車夫浦東人王莫勳、田大興、龍阿二、周芝松、顧強強、張德子、孫如興、曹阿三、等、昨在歐嘉路狄思威路等拉車不愼、擄斷工部局所築在華租界邊之鋼絲電網、由三百三十七號九十九號等印捕查見、分別拘入捕房、捕頭略詰一遍、飭一併押候解送公堂請辦、

(十)救濟兵民之昨訊

▲紅十字會消息　本埠天津路紅會時疫醫院、昨日接收由吳淞醫院轉到傷兵一名、砲台灣醫院轉到一名、另有一名直投新普育堂云、

▲滬城紅會接濟鄂軍糧食　鄂軍第五混成旅趙營長所帶軍隊八百餘名、於前日由北站移至南站、因無駐紮之處、暫駐習藝所內、要求供給糧食稻草木柴等物、旋由滬城紅十字分會得信、派員購辦麵包一千磅、復與救火聯合會合購麵粉四十包、車送該營收用、可備一日之需、嗣後一切所需、已由該分會會長夏般二君與商會會長姚紫若商定、由彼擔任、請該營直向上海防守司令部領取、不使斷乏、

▲滬城紅十字分會臨時醫院前日收到傷兵三名、火夫一名、留院醫治、現在戰事雖平、救護之事、繼續辦理、須至大局平靜、方可結束云、

▲商界收容所消息　上海各路商界在民國路設立之收容所、前已告人滿、自將對過浸會堂借用後、大局忽生變化、附近難民、又蜂擁而至、未幾、所借之屋亦告人滿、該所恐於衛生不適、每日請西門紅房子醫院派中西醫士、及該所醫務主任錢龍章、來所診治、有疾者均用病車送院調養、昨日下午、並由浸會堂開演留聲機片及影戲、以助難民興趣、管理事宜、亦由曾牧師吉小姐幫同辦理、頗為完善、捐款方面、又由虹口六路董事朱君保羅二次經募一百二十元、及上海銀行報告收零星捐款一百數十元、

▲白十字會之收容　中國濟生會之白十字會、昨有由羅店大場逃難來滬者九十餘人、送該會第九所安置、其他各地奔逃來滬者數十人、自行投到該會第九所、

▲白十字會第八收容所遷移租界　濟生會第八收容所、本在新閘橋沿浜莊界、因閘北形勢緊急、殊甚危險、故將第八收容所之難民、暫移在新閘橋南第九收容所、以避危險而便救濟云、

▲蘇屬避難收容所昨又收到難民　新閘路蘇屬避難婦孺收容所、係蘇州同鄉會所設立、收養難民、以蘇屬四邑為限、曾誌前報、[illegible]前昨兩日又收到難民[illegible]任、蔣七寶、金永昌、黃雜氏、施元生、秦周氏、秦倪氏、秦錦根、周錦願、徐陸氏、沈孫氏、沈阿來、徐林弟、沈來珍、維三男、徐桂林、陳順卿、陳小根、陳陳氏、李陳氏、李毛弟、李玲珍、陳小毛、陳劉氏、陳菊生、陳玲珍、陳元孫、陳晉生、等三十餘人云、

▲平敎會派人往難民收容所演講　上海平民教育促進會、日來派人到難民收容所演講、已有四次、㈠北浙江路寶山難民收容所、講員鄭鶴、聽者五百餘人、㈡塘山路紗業公所難民收容所、講員郁慶梅、周邑彪、聽者五百餘人、㈢愛而近路紗業公所難民收容所、講員張文雅、聽者六百餘人、㈣老北門上海各路商界聯合會難民收容所、講員俞武嗣、倪孝同、及曾益祺、徐、沈、胡、三君、聽者三百餘人、演講秩序、為唱留聲片、乃演講報紙所載之消息、及解釋平教圖畫、末分發小畫報、

▲南翔同鄉會致保安會函　南翔旅滬同鄉會、昨致函總商會保安會、請迅電前方軍隊、制止刦燒函云、謹啓者、比得確報、南翔大寺前一帶今晨被火、迄未停息、同人等聞悉之下、驚惶失措、查該處為全鎮菁華薈萃之區、今次慘遭兵災之後、繼以搶刦、現在僅留此區區殘破之屋宇、何堪再罹焚燒、為此浩刦、翔民無辜、竟至無家可歸、欲哭無淚、為特呼籲懇貴會電請軍長、迅電前方軍隊、制止刦燒、南翔旅滬同鄉會具頌云、李功字謹上、十月十六日、

▲聯益善會埋葬隊昨訊　本埠聯益善會埋葬隊、昨日殮葬兵士如下、朱寶慶、在傷兵第一醫院、孫備君、張玉虎、蕭金生、在傷兵第二醫院、劉河農民丁松山、在傷兵第四醫院、段啓元、馬新文、在傷兵第一醫院、薛蓉亭、談芝標、王鳳德、盧永賓、在傷兵第七醫院、高吉德、在廣慈醫院、張棟山、在時濟醫院、楊照祥、潘鵬飛、在麥根路北市醫院、均由該會飭令役夫、舁棺前往、逐一收殮、妥為埋葬於該會四七圖塚地云、

(十一)昨日之船業消息

▲日艦急派往甯波　甯波昨日又有獨立之訊、本埠招商、甯紹、及太古等三公司、則仍照常行駛滬甬、惟昨日上午、本埠駐浦日本兵艦宇治號、已經奉野村司令之命、為甬地日本居留僑民之請求、急赴甯波保護、該艦開出後、即以新由日本開來之安宅兵艦接防浦東云、

▲廣東貨完全無往　廣東因商團還械一案、激成罷市、今更由罷市而至開戰地步、上海粵商幫昨得廣州來電、囑將已辦未辦之貨、於今日起、一律停止裝船、因廣東省城現將封閉、而商務均已停休、故上海往港粵各輪、昨日起、已無貨可運、

▲招商試復北洋輪　招商局北洋班輪、因同華輪船被扣、船內客貨、有水菓三千餘件、亦完全被扣、今已爛損無存、該局此後即停開北洋班、已有旬餘、茲該局因聞直軍方面在天津龍口等埠、先後封扣商輪十六艘、一律編號載兵、不須再扣、故議定今日以愛仁號輪由滬直放天津、作為試復北洋輪之第一船、倘此船能安全行駛、便將烟津等班、一律規復原狀、

▲孫寶琦今日抵滬　前國務總理孫寶琦、由京乘車南下、於前日抵甯、孫氏昨日(十六日)由甯乘輪來滬、於今日(十七日)上午抵滬、孫氏之親屬、已偏車前往碼頭迎接云、

▲吳淞昨日之大潮　吳淞昨日正午潮漲時、適東北風大作、以致蘊草浜內潮水、竟與馬路相平、而浜南北四五里週圍田間、盡成澤國、所幸者該處禾稻已收、棉花亦復採盡、故無十分巨大損失、據一般老鄉農云、昨日之大潮、比較光緒二十九年八月初三之巨潮更大云、

▲市議會電請交還南工巡捐局　去年九月、自江蘇韓省長通令各縣、恢復自治後、本邑自治各機關、雖已依法回復、自仍有名無實、現在戰事已停、事勢變遷、本埠縣議會、市議會、等、爰議決向省當道爭回地方各級自治實權、實行自治、昨由上海市議會電請韓齊兩長、將滬南市工巡捐局移交議董兩會辦理、以一市政事權、原電如左、㈠致韓省長電、南京韓省長鑒、上海南市工巡捐局、本為自治未恢復以前之市董事會辦事機關、自治恢復後、市民公意、久議收回、現值時局變更、閘北工巡捐局、已交由市經董接收、南市議董兩會、早經成立、姚局長與地方感情素洽、前以特別情形未能遽事歸併、今審察時勢、急宜將南市工巡捐局併入市董事會辦理、以一市政事權、而符自治名實、除函請姚局長潘副局長即日移交市董事會外、謹代表全市市民公意、懇即電令姚局長潘副局長遵照辦理、上海市議會議長沈恩孚、副議長賈豐臻、叩、㈡致齊督軍電、崑山行營齊督軍鑒、上海南市工巡捐局、本為上海市董事會辦事機關、自議事董事兩會恢復後、市民公意、久議收回、徒以前護軍使久霸民政、而姚局長、潘副局長、與地方感情素洽、故但將[illegible]議決、未將市行政權統一、[illegible]於民政專宜、素稍權限、現值淞滬收復、百度維新、擬將南市工巡捐局依法併入市董事會辦理、除函陳姚局長暨潘副局長外、謹代表全市市民公意、懇即電令該局移交、以一市權而慰民望、上海市議事會議長沈恩孚、副議長賈豐臻、叩、

蘇省失學學生致省教育會函

江蘇省失學學生全體致省教育會函云、省教育會諸公鈞鑒、前讀報紙、敬悉貴會上省廳並分致各省立學校公函、具見深識遠見、為國家固根本、為青年圖造就、當今急務、莫先於是、是以真有價值之言論、牢不可破之計畫、全省學生、一致感激、詎各校長於本月六日在省集議、其結果意見不一、有主張積極進行者、亦有抱消極主義者、大致江北各校、十有八九擇期開學、江南各校、除六中開學有期、一中二師正在籌備外、餘均意存觀望、以此例彼、是何其甘居人後、不惟負貴會促進之熱心、亦視教育如弁髦矣、目前界說、當分作戰區與非作戰區、如松滬範圍、戰爭正烈、可姑當不論、然上海一隅、其各學校開校招生實見諸報紙者、已不一而足、省立二師、聞刻經籌備、可見熱心教育、全視乎齊力維持、干戈之擾、不廢弦誦、在作戰區內而能毅然決然繼續開學、其識見堅卓、是豈止加人一等耶、蘇常密邇戰區、善後未了、觀望尚無足怪、獨錫已稱安謐、東南大學已於雙十節開學、六中亦於十五日開學、一中亦既籌備、行見學子擔簦負笈、絡繹於途、人方就學、而我獨向隅、寸陰寸金、豈可虛擲、將以省經費不足為詞耶、何為同一區域、若者法外設法、若者束手傍徨、同事異謀、是不可解、抑以能力薄弱為詞耶、據聞現開各校、多數由教職員盡義務、學生方面、蔬糲伙食、事雖遷就、無有異詞、人之欲善、誰不如我、如必放棄責任、甘居人後、是又不可解、且也秋季始業、已經愆期、如再遷延開學、必至學生學分不足、不能及格、今年停辦、必俟來年、其將改秋季始業為春季始業耶、抑從茲停辦一年、使一般青年與學生等向隅抱歎、學業久荒、貴會既維持教育、必能貫澈主旨、尚望據情再函省廳、迅示辦法、解決此圖、以維國是而惠青年、無任迫切待命之至、

汪英賓演講美洲新聞事業

本館職員汪英賓君、曾往美洲考察新聞事業、在密蘇里大學得新聞學士後、又在哥倫比亞大學得有碩士學位、今夏回國、攜有關於美洲新聞事業之活動影片二大卷、又影片十餘張、均係最近美國新聞事業之撮影、其規模之宏大、及佈置之完備、實可執各國新聞事業之牛耳、本埠青年會特邀汪君於本月二十一二十二兩日、在殉道堂演講、並映放是項影片、並定二十一日下午三時、請新聞記者、觀會會員及各報館執事、及青年會會員聽講、二十二晚八時、專請滬上各學校教職員及青年會日夜校學生聽講云、

美國舉行建築賽會

紐約定於明年四月間、舉行建築賽會、業由駐京美使轉請外交部徵集我國各種建築圖畫影片等項、外部以此事應歸內農商部主管、業經據情咨查照、農部日昨業經分令各省區實業廳轉知所屬徵集、如有該項圖畫等品、務於明年二月以前呈送兩份到部、以憑轉復云、

▲尚有本埠新聞轉入後頁

唐拾義專門治咳
上海三馬路父子大藥房

上海英大馬路望平街口
興昌號
呢絨大減價
洋貨　呢帽　布疋

謀生奇術
上海北四川路大德里六弄〇神州靈學總會啟

廷芳醫院專門根治花柳病
毒梅　淋濁
六零六每針一元

敬贈名人書畫
善書　半價　特價　郵費　目錄

本埠新聞二

書業商會請駁洋商朦混商標

本埠書業商會、近以美商米林公司將普通姓名書名、用作商標、認爲有違中美續議通商行船條約第十一欵規定之各辦法、繕具呈文以及該洋商所用之商標名稱、具呈中央各主管部署、請求設法查禁、以維華商而重條約云、

國際勞動局幹事明日離滬

▲起程赴青島天津等處

國際勞動局幹事亨利君來滬後、連日曾在本埠各工廠調查勞動狀況、現定於明日(星期六)偕美特倫博士乘輪出發、同行赴青島烟台天津北京等處、調查工業狀況、爲時五星期、事畢仍將來滬、美特倫博士此行之另一任務、係爲調查火柴工廠中之黃燐問題、幷由醫學上考察工人之健康云、

拒毒會今日開會

本埠中華國民拒毒會、向日內瓦國際禁烟大會提議案件、及中華醫學會中華博醫會兩團體之聯提議案、昨已由西比利亞快郵寄遞、致代表顧子仁等、向大會提議矣、又該會昨發通函分致各董事幹事云、逕啓者、現値各地紛謀組織分會、而本會將如何決定、其進行方針與策略、亟待討論、又國民代表顧子仁君、有要電到會、亦應報告、特訂於本禮拜五(即十月十七)下午四時、仍在總商會二樓會客廳開會、屆時務望撥冗惠臨、指示一切、是爲至禱、

庫倫路因姦謀殺親夫案續聞

閘北庫倫路二十八號門牌粥店主蔡恒發、被妻蔡秦氏、商通姦夫馬松林、用刀砍斃一案、由警將姦夫淫婦拘獲、飭保報請法庭派員驗明已死蔡恒發屍身共受刀傷十餘處、委係因傷致斃、判令屍女林蔡氏等棺殮等情、已詳前報、昨晨、四區一分署備文將蔡秦氏、馬松林、飭警解送地方廳請辦、屍女林蔡氏偕夫林祖慶亦投廳具呈訴稱、家住打鐵浜、死者蔡恒發、是婦人之父、蔡秦氏是我之母、此次不知如何、我母與店夥馬松林同謀、將父親謀斃、請求伸雪、蔣檢察官即開庭審理、林夫婦供訴屬實、姦之蔡秦氏、否認同謀、馬松林則俯首求恕、問官得供、判被告等分別收押、林祖慶林蔡氏退去候示、

北山西路米店被刦

昨日下午五句鐘、公共租界北山西路一千三百三十八號門牌某米店內、突來盜匪五人、闖入店堂、二人執有手槍、嚇禁聲張、當被搜刦現洋鈔票七百餘元、携贓而遁、迨該管捕房聞警、立飭通班中西探捕馳往兜拿、該盜等已早逃遁無踪、當向事主詢明各盜年貌服式口音、據情回報捕頭、業已轉飭該管探務長、通飭各捕房中西探捕一體留心偵緝矣、

汽車壓斃鄉人案之訊結

鄉人諸阿英、於前日肩挑空擔、行經法新租界姚主教路、被王小亭所駕上海勝德織造廠之運貨汽車壓斃各情、已誌前報、昨日將一干人證傳至法公廨請訊、先由車務處捕頭李草稟上堂、稟明前情、繼由諸小梅稱、死者係民人之父親、販菜度日、是日挑菜出外、售罄回家、行經姚主教路、慘遭壓斃、請求伸雪、又據見證紅十字會會員淡善眞證稱、是日紅十字會救護汽車如數開出、救濟難民、尚有莘莊地方難民、待救孔亟、因會內汽車不敷、故由會長向上海勝德織造廠主商准、將該汽車借用、迨駕駛至該處、死者在前面行走、司機人急即避讓、不知如何、死者擔籃上之蔴繩繫住汽車葉子板上、因此司機人立即停車、詎車輪忽然躍跳、以致車身傾側、將死者壓斃、今由紅十字會措得洋一百元、以作撫郵、請核、又據見證楊富根上堂、證明一切、詰之被告王小亭、供詞與見證相同、聶讞員商之法副領事馬君、判以訊得此案實係死者自不經心、與人無尤、將案註銷、惟念死者家屬貧苦屬實、着紅十字會給予撫郵、

賀當川婦首飾案之發落

四川婦人梅素珍、即溫梅氏、於上月間偕同傭人李老靈來申、找尋親戚未遇、暫住法租界相識之陳蔣氏家、詎被蔣氏串同乃夫陳連均、將梅氏所戴之金飾質當化用殆盡、不料蔣氏夫婦心思不良、又欲將梅氏圖賣、事爲法捕房包探曹安昌偵悉、稟明捕頭、將以上各人、一併帶入捕房、昨解法公堂請究、先由曹探稟明前情、繼據梅素珍稱、丈夫溫運大、向當軍官、此次係往他處開戰、生死不知、上月間、婦人偕同傭人李老靈、來申找尋舅母、因有被告陳蔣氏之女兒在原籍、托吾帶信與其母蔣氏、婦人因找尋舅母無着、故此暫時就擱在蔣氏家、所有金飾等物、均被蔣氏典質殆盡、請求追還首飾、俾得回籍等語、陳連均陳蔣氏同供實情貧苦無奈、將原告之首飾、當去化用、現今情願如數賠還、求寬、中西官判陳連均陳蔣氏夫婦着罰洋一百元、賠償原告首飾價洋一百元、再貼給原告川資洋六十元以儆、

流氓拆梢分別押儆

前日下午三時半、有流氓五名、突入北京路富潤里六百九十三號門牌王褒生家、自稱係捕房包探、指王私販烟土、欲拆梢洋三百元、經王察破係僞託名義、藉端敲詐之流、即用電話報告老閘捕房、派探姚錫卿協同西探往拿、時已逃去一名、祗獲孫伯英・龐歸臣・胡鴻庭・陳如林四名、昨解公共公廨、中西官逐一質訊之下、判孫龐各押西牢一年、胡陸各押半年、分別示儆、

控兄行兇案之發落

張貴方延俄籍萬福律師、指控其胞兄張桂生於本月四號、在永安公司屋頂花園、將伊毆打、欲挖雙目、昨由捕房將張桂生拘解公共公廨請究、被告延羅傑律師代辯、中西官質訊之下、判被告罰洋一元、着兩造具結以後、不再毆打、迄予完案、

公共公廨訊案彙錄

昨日、公共公廨訊理之民事訟案、併誌於下、㊀已故瑞徵之媳國金寶芝、聲請給發執管其夫國潤章之故妻國劉氏遺產案、國氏兩女國儀英・儀芝、延克威律師反對、堂諭、改期續訊、㊀中西大藥房訴助記布莊擔保欠銀案、堂諭、先付原告銀四千零五十兩、餘欵限一個月清償、違即飭提到案執行、㊀福泰棧號訴唐棣華欠貨欵案、堂諭、姑念羈押已久、准暫具結出外、遵判設法償還、如仍不理、俟南潯縣查復該被告產業、即行拍賣備抵、㊀王肇成訴袁祥發不付房租案、被告既經承認欠欵二百五十元、着自下月起、每月拔還二十元、償清完案、並負堂費、㊀振德米號延江一平律師訴顧阿根欠米洋案、堂諭、再傳被告限一禮拜具呈辯訴、如仍違延、即行缺席判決、㊀鮑春生延江一平律師訴顧源茂擔保借洋案、堂諭、從寬准予展期一禮拜、遵判履行、如再違延、即行提案押繳、㊀金財寶延樊克令律師訴陳華生欠借洋案、堂諭、被告到案執行、㊀通惠銀行延江一平律師訴趙子芳欠往來銀案、堂諭、被告屢傳不到、原告呈證證明、應准缺席判決、着被告償還原告銀二千七百十七兩二錢三分一釐、並負堂費、㊀義利印刷所延蔡思律師訴振興欠貨洋案、堂諭、着被告償還原告洋一百十七元四角、並負堂費、㊀義利印刷所延蔣思克律師訴沈茂順欠貨洋案、堂諭、兩造有和解希望、准展期訊辦、

體虛神倦

論其病狀及其治法

羅治農君像贛州育嬰堂總理也

體虛神倦即精神困乏係腦筋衰殘之病狀也其致病之由不一而足即如操勞過度絕少運動飲食不合閉戶久坐不能多吸空氣憂鬱過度縱慾不節等情皆能致令腦筋衰弱也有時或因患病而致腦筋困疲者如惡傷風發熱之後及瘴癘病之後以及一切熱症日久等症是也然而受驚過烈及憂慮太甚亦能致之也其病狀即精神不濟易於惱怒或筋系刺痛頭痛頭暈胃不消化夜難安睡胃口無味腰痛背楚肌瘦力乏等狀是也調治方法即補血以健腦因血液輸入腦筋以滋補之也韋廉士大醫生紅色補丸之功力乃是直入血中由胃經強健而補益腦筋也曾經治愈千萬之患腦筋衰殘者矣因血薄氣衰少血之人往往腦筋因而疲乏服用是丸乃是天下馳名補丸也江西贛州育嬰堂總經理羅治農先生來信云 鄙人年近六旬數十年用心過度飲酒成癖是以身體虛弱精神困倦種種疾病隨時發生去秋從友人之勸就近於西藥房購得貴醫生紅色補丸一打如法服之未盡則酒癖頓除而身體精神亦漸強健去冬攝影較之患時逈然大異此貴醫生紅色補丸之大效果也今歲再購一打服之匪特種種疾病概已痊愈而氣血之調和精神之發達將與中年時等因服是丸獲此大益韋廉士大醫生紅色補丸乃是天下馳名補血健腦之聖藥凡經售西藥者均有售或直向上海江西路六十號韋廉士醫生藥局函購每一瓶大洋一元五角每六瓶大洋八元郵力在內且是丸爲婦科各症之聖藥專治瘋濕骨痛 臀尻酸楚 腰背疼痛 胸肺萎弱等患也

贛州羅治農先生

體壯力強如何可得乃是天下馳名大力士王子平先生所著也 如欲索取即須寄一明信片至以上所列地址原班郵奉一本可也 不取分文

清導丸能使婦女康健

幾幾乎爲婦女人人所必需者

爲婦女者往往必需服用微利之品最佳即紅色清導丸是也其功力能潤腸微利平肝絕無肚腹絞痛不舒之處安徽滁縣東後街郭靖中先生來函云鄙人岳母體質素弱但遇事精明操家事悉躬自爲之勞瘁過甚致患便結症甚感痛苦自服用清導丸後此憾頓失且飲食亦略見增加此功莫非清導丸之助也 紅色清導丸專治 大便秘結 肝火上升 膽汁不調 疾病頭痛 口氣穢濁等症且免痔瘡痛苦凡經售西藥者均有出售或直寄郵票大洋六角至上海江西路六十號韋廉士醫生藥局原班郵奉清導丸一瓶可也郵力在內每六瓶大洋三元

介紹專門花柳病科周文卿

周君文卿南匯大族家學淵源懸壺海上已閱二十餘年獨於花柳一科尤爲擅長無論白濁橫痃魚口便毒下疳腫爛至極危險之症凡可來局包醫出立保單限期全愈逾限不愈可還原洋且保永遠不發各藥咸備價從廉法治良好奏效最速更仰周君尤善手術割症並眞正德國獅牌六零六靜派無痛注射以及最新發明淋濁血清等特別注射絕無痛苦有口皆碑治良好奏效最速 周君熱心公益蓄志濟人無論貧病見告醫藥不計以示體恤同人等因見周君道中西並治仁風特登報介紹以揚其技求者 診所有六馬路津門活人無算 任六馬路朝陽樓茶館斜對面存濟醫局

介紹人 虞洽卿 關炯之 楊小川 沈聯芳 姚紫若 姚慕蓮 王一亭 顧馨一 張樂君 傅筱庵 謝蘅牕 徐冠南 葉鴻英 陸伯鴻 張逸槎 黃榮卿 英子經 陸達權 天台山農 林仲立 李右之 李英石 仝啓

京都德壽堂 包治花柳毒門 祖傳家藏妙法 奇方與衆不同

吳醫士占一花柳專科無論男婦新舊梅毒透頂穿喉遍身紅斑鼻陷紅白淋濁下疳魚口等症來堂包治出立保單過期不愈即還原洋醫金藥資分文不取特備房間膳宿代煎湯藥不忌口不誤公事隨便往來認明上海三馬路大舞臺對面

下疳腫爛 五淋白濁 魚口便毒 疥瘡癩癬 痔瘡漏瘡 小腸疝氣 楊梅瘋癱

兜安氏秘製保腎丸

腎病之背痛

腎為命根職司清血血行腎部川流不息若不保其強壯則有時弱弱則病病則不止一端其暈可作徵者背痛與小便諸疾是也一經發現當速其愈延久則腎更弱病更深矣兜安氏秘製保腎丸乃腎病之唯一佳品患斯疾而望治者一試此丸乎

專治

背脊疼痛 風濕骨痛 膀胱發炎
腰穴酸痛 節骱疼痛 麻木不仁
大腳瘋痛 臀骨筋痛 沙淋石淋
膣系筋痛 水臌腫脹 小便諸疾

各埠藥房均有出售 每瓶一元半每打十五元 上海江西路七十五號兜安氏西藥公司

Backache is an important symptom of **Kidney Disease**

廣嗣金丹

人能莫貴乎腎而補腎之品尤莫貴乎廣嗣金丹凡先天不足後天失調及腰酸腿軟陽萎精衰等症服之塡精鎖髓補腎強身轉弱爲強返老還少昕夕從公亦不覺倦尤妙在四時可服且無忌食雙料五元單料二元試服一元上海盆湯弄甯波路口 瓣香盧藥房

商業市況

北京專電（十四日點下午七鐘）

暗盤整陸現貨六十七元五角，玖陸二十三元，五年長期現貨五十五元七角，金融無市、

厘平拆微

昨日洋釐，早市七錢三分二釐，午市七錢二分八厘七毫半，比前日驟小三釐七毫半，滙豐台灘僅出二十萬元，其餘華商銀行亦稍有賣脫，加以汕頭厦門帮有洋進口，一時市口擁擠，人心轉疲，市況頓見壓低，銀拆早市四分，午市二分，較前日又小二分，劃頭無加水，小總會獨天白借，市情奇黏，無可紀述、

上海銀行國內滙兌行市報告

昨日滙兌情形，因鐵路未通，及時局關係，除津漢二埠外，仍有呆滯之象，天津來電行市，銀元六八四七五，規元一〇五九，銀元合申七二二五，津行化掛牌一千〇六十一兩，濟南・烟台・厦門・奉天・哈爾濱各埠，滙出銀元可以免收滙水，漢口・長沙・南昌・天津・重慶各埠，滙出銀元，小數可以免收滙水，大數可以貼出、

神戶英美滙訊

昨日神戶午前電，日美賣價不變，仍爲三十八元二五，買價不開，正午電日美賣價不變，買價爲三十八元三七五，日英賣價不變，買價爲一先令八辦士半，午後電日美賣買兩價均不變，日英賣價高〇六二五，爲一先令八辦士四三七五，買價不變、

外滙平疲

昨日星期四，先令開出長二五，計掛三先令五辦士半，印滙大二羅比二五，掛二百零三羅比二五，法滙大二十法郎，掛一千四百九十五法郎，美匯大半元，掛七十七元七角半，香匯未更，仍掛七十兩〇五錢，東滙小一分，掛四錢九分，嗬滙大一盾，掛二百〇四盾，新滙大二五，掛六十八兩，各滙內盤市況尤見疲弱，銀行十二月一月份交易皆旺，計銀行賣出一月份先令價三先令六辦士一二五，買進三先令六辦士二五，又賣出東滙價四錢八分六二五，買進七十九元三七五，十二月份價相彷，嗣後銀行賣出一月份先令價三先令六辦士，買進三先令六辦士一二五，又賣出美滙價七十九元一二五，買進七十九元二角半，又賣出東滙價四錢八分三七五，結果仍四錢八分一八七五，其後先令美滙價無變動，東滙回緊，結果仍縣，計銀行賣出一月份東滙價四錢八分半至四錢八分三七五，買進四錢八分二五，午後市況見俏，統扯回平，計銀行賣出一月份先令價三先令五辦士九三七五，買進三先令六辦士〇六二五，又賣出美滙價七十八元六二五，買進七十八元七五，又賣出東滙價四錢八分六二五，買進四錢八分半，其後銀行賣出一月份先令價三先令五辦士八七五，買進三先令六辦士，美滙價無更，又賣出東滙價四錢九分，買進四錢八分七五，收盤時，銀行賣出一月份先令價三先令六辦士，買進三先令六辦士一二五，美滙交易不多，價仍無變，又賣出東滙價四錢八分八七五，買進四錢八分六二五云、

標金平平

昨日星期四，大條銀來電近期長一二五，遠期長〇六二五，計近期掛三十五辦士五六二五，遠期掛三十五辦士半，日美滙小半分，日英大一二五，十一月份標金毛盤小五錢，價爲二百三十五兩七錢，十一二月份掉期標金亦與同時開出，價爲二百三十四兩六錢，其時十二月份標金賣戶頗旺，金價見漲，十一月份亦同時見漲，爲二百三十六兩八錢，十二月份價爲二百三十五兩五錢，先令揭曉見長，美滙亦大，東滙則小，人心因而不堅，當時十一月份價小至二百三十四兩三錢，嗣後十一月份交易不暢，十二月份則頗旺，計十一月份價小至二百三十五兩五錢，十二月份價小至二百三十四兩三錢，嗣後十一月份交易甚淸，計漲至二百三十七兩七錢，十二月份漲至二百三十六兩四錢，小至五兩九錢，又高至六兩四錢，小至五兩八錢，十一月份收盤價爲二百三十六兩四錢，十一月份價即小至二百三十三兩九錢，十二月份爲二百三十二兩六錢（全市最低價）其後銀行家東滙略緊，金價漸見回漲，計十一月份價漲至二百三十七兩五錢，十二月份二百三十六兩，給亦交易仍無做開，十一月份登賬價格爲二百三十六兩，十二月份二百三十五兩，補水一百四十兩，午後市況初平後俏，結果仍疲，十一月份掉期交易不多，計十二月份標金開盤價爲二百三十六兩四錢，日美英聽兌均乘動，後聞銀行內盤有回緊，故金價即漲至二百三十七兩九錢，先令揭曉時又回小至七兩，其後日美來電大二五，日英大一二五，是以人心見好，金價漲至二百三十八兩六錢，（全市最高價）嗣後仍回小至二百三十五兩五錢，掉期交易，計開時掉價一兩二錢，最高掉至一兩七八錢，收解掉一兩五錢，十二月收盤價爲二百三十五兩七錢，補水二百四十兩，

紗市現疲期漲

▲棉花銷暢價堅

現紗　昨日星期四，現貨棉紗客帮交易仍屬平平，市價與前日相仿，漢口江西蕪湖汕頭等四帮，成交本紗二百餘包，日紗四五百包，各廠皆未開出，花價看軟，客銷平淡，故紗價難以起色、

期紗　交易所標準期紗，近期漲銀一兩二三錢，遠期亦漲俏若，蓋時局已見平和，人心略好，三品紗電報較上日近期小四角三角，遠期小九角，美棉電現期跌五個磅音，遠期跌十個磅音，印度棉花期撈而跌七個羅比，白洛歐亦跌七個羅比，與浮辣跌九個羅比

棉花　昨日棉花市價稍見堅硬，通州棉花又有續到，約五千包，餘姚花二千餘包，大康廠購進現貨送廠漢口粗絨一百包，價三十六兩，豐田廠買進現貨送廠通州花一千包，價三十六兩五錢，三井買進現貨棧交太倉花四百包，價三十六兩，又進現貨棧交陝西花一百包，價三十七兩二錢五分，又進現貨棧交火機花四百包，價三十六兩、

又據紗廠聯合會報告云，昨日星期四，美棉現貨小五磅音，近期小六磅音，遠期小十磅音，印度勿洛夫小七羅比，三品紗因近期小三四元，遠期平平，標準紗因人心回堅，空頭抵補之故，近期漲四五錢，遠期漲七八錢，長江帮進胃頗旺，惟價仍疲，午後因人心續堅，近期漲七錢五至一兩，遠期漲三五錢，市面現紗由漢口帮進四百包，其餘江西汕頭長沙蕪湖天津等帮共進五六百包，價小二錢五分，申新紗廠開出十六支人鐘一百包，洋盤售一百六十三兩五錢、

大阪三品人氣浮動（十六日大阪電）

三品市塲，交易雖極淸淡，然遠期貨行情漸趨漲風，近期貨反步步回跌，高低靡定，人氣益形浮動，搜買甚力之岩田帮，近亦陸續轉賣，以前此進貨甚多云、

大阪紗市不動（十六日大阪電）

棉紗現貨，僅粗紗趨勢堅俏，其他進意淸淡，賣物亦少，行情毫無變化，中等二十支現貨叫價爲三百五十六元，本月期爲三百五十五元，次月期爲三百四十四元，惟川口帮買進少許，

三日月	三十二支	十月期	四六二、〇〇
明治	四十二支	十月期	五一四、〇〇
雙鹿	二十支	三合	三七七、〇〇

大阪布市觀望（十六日大阪電）

棉布市況，買氣尙相當濃厚，惟賣貨尙少，成交極難，各貨行情均無變化、

粉市仍疲

▲津帮現粉需要不弱惟嫌價昂

昨日粉市趨勢依然疲跌，緣廠家存儲甚厚，小麥價廉，多方處此時局嚴重之下，實力不充，勢必濫放貨，行市終難起色，昨日交易所上午開盤後，近期價尙堅定，嗣因賣氣仍盛，價稍趨疲，入後津帮動辦本月份價又回至九分，查津帮現粉需要甚殷，約有二十萬包之進胃，昨在二盤中辦成數萬包，價扯一兩八錢七五，各廠棧單雖撤收羅，兵船牌成交亦夥，惟該帮終嫌價昂，擬俟價至一兩八錢五分，方始暢辦，故昨祗辦成不多，午後開盤市氣平疲，期粉僅三井辦進三千包，近遠期市價均成盤旋之勢，收盤結果九・十・十一等月均疲，惟十二月份價堅挺，預料和平實現，交通恢復，定必步升，計九月份價爲一兩八錢八分，十月份爲一兩九錢二分，十二月份爲一兩九錢七分，均較前日各跌一分，十一月份爲一兩九錢五二五，較跌七毫半，標準粉成交額，計上午七萬一千包，下午十五萬八千包，收市四萬九千包，共計二十七萬九千包，較前日增十萬二千包、

洋莊絲市淸疲

昨日洋莊絲市依然淸疲，蓋歐美等處銷路益覺不振，而本埠華絲商態度亦趨鬆軟，以致廠絲交易稍有談成，價益疲廉，輯里白經毫無去路，僅綿州經亦有成交，絲價不定，灰經則無開售開、

橫濱絲市買氣稍暢（十六日橫濱電）

生絲現貨，海外來電訂購者尙形踴躍，行情漲起二〇・二十元，惟成交額並不甚鉅，因買方見行情忽漲，又懷觀望，然必有多少可望談成、

絲屑市況，因生產地產戶態度頗爲强硬，賣方不願高價賣進，頗形呆滯云、

茶市淸淡

昨日星期四，本埠洋莊茶市轉趨淸淡，全市僅由新泰怡和同孚美昌富林等行，買進珍眉・貢熙・蝦目・蕊眉・眉熙・需片等項，總計一千零二十四箱，貢熙售盤自二十九兩至三十九兩五錢，珍眉售盤自三十七兩五錢至四十六兩，秀眉售盤自十七兩五錢至二十五兩，蝦目售盤四十兩，市價除貢熙一項，略爲見硬外，其餘均無漲跌、

木市尙無起色

昨日星期四，各木市況，尙無起色，本埠營造帮、建築工程甚淡，而美松銷路，依然呆滯，新加坡板柳安二種，去胃較前益疲，市價亦軟，杉木到貨稀少，去路仍無發展，柚木俄松日本等貨，各方面交易寥寥，市況均趨平定之勢、

商務

金融

國外滙兌（十月十六日）

滙豐・電滙至・倫敦・（以上海規銀一兩計算）

銀行電滙	三先令五辦士五
銀行即期滙票	三先令五辦士六二五
銀行四月期滙票	三先令五辦士七五
銀行買進四月期滙票	三先令七辦士二五
銀行六個月期滙票	三先令七辦士五
又六個月滙票	三先令七辦士六二五
大條銀近期	三十五辦士五六二五
大條銀遠期	三十五辦士五

滙豐・電滙至・法國・（以上海規銀一兩計算）一千四百九十五佛郎
銀行電滙　一千五百七十佛郎
銀行四個月買進　
滙豐・電滙至・紐約・（以上海規銀一百兩計算）美金七十七元七五
銀行四月期滙票　美金八十元〇七五
滙豐・電滙至・香港・（以香港幣一百元合上海規銀）七十兩〇五
滙豐・電滙至・印度・（以上海規銀一百兩計算）二百三十羅比二五
銀行電滙至・爪哇・（以上海規銀一百兩計算）二百〇四盾
滙豐・電滙至・新加坡・（以新洋一百元合上海規銀）

國內滙兌

地點	名稱	估價
烟台	烟估	一〇二〇兩
烟台	以上銀元保上海滙往各埠之價	一〇〇一元〇角〇分
天津	行化	一〇〇六
漢口	洋例	一〇一五

銀行電滙　上海規銀六十八兩 滙至東京以日金一百元合上海規銀
銀行電滙　四十九兩

金市

昨日星期四，大條銀近期長一二五，遠期長〇六二五，日美滙小半分，日英滙大二五，美滙大半元，東滙小一分，標金十一月份先令揭曉後，初堅、午後已開始交易，十一月份標金暗盤，市價列後、

十一月標金開盤	二三五兩七錢
又小至	二三五・二〇
又高至	二三六・八〇
又揭曉	二三六・二〇
又先令小至	二三三・九〇
又最高	二三七・五〇
又小	二三五・五〇

近期　三十五辦士五六二五　遠期　三十五辦士五

交易所市況

上海證券物品交易所

（省略：棉花、標金、棉紗各期開盤收盤價表）

華商紗布交易所

（各期開盤、收盤價表）

華商證券交易所

銀洋市

昨日銀幣市價，午市又小，比較前日收盤跌一三釐七毫半，江南小洋勿動，東三省小洋亦一文，銅元角坯貼水亦小一文，茲將早午兩市價列下、

	早市	午市
銀拆	四分	二分
江南小洋	六錢三分五厘	六錢二分八厘
廣東小洋	五錢九分八厘	
銅元	二千七百十六	

華商棉業交易所

麵粉交易所

雜糧油豆餅交易所

食品

米市

昨日南市各帮米船到者無幾，民食恐慌無狀，商家尙未安心，上海倉存，北帮破壓新粳均高角許，今將市價列下、

米麥雜糧市

疋頭

本機布市

絲綿

棉紗市

絲市

茶市

建築品

五金市

昨日星期四，市況依然呆木、各貨價跌，計馬口鐵分半，七尺鋼板跌四五分，牛皮紙一錢，茲將各貨價列後、

木市

昨日星期四，營造木器二帮，去胃仍無進步，銷路淸淡，客帮寂實之勢，茲將各貨列下、

外電

紐約棉花市（十月十六日電報通信社電）

三品紗市況

燃料

煤油市

外埠商情

蘇州市況

杭州金錢市

神戶麩皮市

大連油荳餅市

神戶油荳餅市

生絲市況

大阪紗布現市

輪船進口報告

十月十六日進口

輪船出口日期

長江班

寗波班

通州班

揚州班

通揚班

崇明海門班

海州新浦班

定海石浦海門班

汕港粵班

厦港粵班

福州班

溫州班

牛莊班

威烟津班

青島班

天津班

各國郵船出口

倫敦班

馬賽班

舊金山班

西雅圖班

世界客船班

意國郵

德國班

孟買班

溫哥武班

紐約班

香港小呂宋班

西班牙班

神戶班

日本班

爪哇班

歐洲貨輪班

太平洋貨船班

餐櫻廡漫筆

蕙風

紅樓夢某回薛寶釵李紈惜春等整理榮府度支力求撙節歲派各房中女使若干人計較錙銖及於園中果實光緒丁亥戊子閒張文襄與客讌談偶及此事謂是實將衰之徵昔有嘅乎言之速乎季年國用不給澤公等考察財政壞流不擇途近類苛細闒闒曾卒無補於時艱乃歎先察文襄之言若爲幾先之燭照焉

文襄雅故閒涉風趣一日幕僚某君偶閱舊小說之以奇艷著聞者某某卷某葉值因事他出未遑掩卷則攤置案頭文襄來見是書袖之去翌日殆閱竟矣命小僮偵某君他出否至再三某喻其指過鄰房少須之有頃文襄來袖出書仍攤置案頭如前式某回房諦審之卷數葉數悉無譌此瑣屑游戲事亦寓縝密之精神非晚近鉅公所及

光緒壬辰會試下第杯萬東城根門聯云劉蕡下第潘岳面城頫憶記之

某鉅公郎舍左爲馬號右鄰曲院門聯云老驥伏櫪流鶯比鄰工切穩稱尤妙造自然

張玉娘吳人擅場南詞年二十六以不耐塵徽鏇頓死盍猶處子其志節可嘉也劉翰怡聽張五娘度曲賦臨江仙云白藕香中催好好鶯吭一曲清圓歌塵如霧綺筵前未妨寒倚袖長是慘調紋 比玉無瑕珠有淚怨怨錦瑟華年歲甃身世落花天欲娘猶未嫁姑射莫憐憐翰怡詞嬋娟麗如夢令秋雨云異道關人情緒秋雨不如春雨梧葉滿階也似飛花飛絮安否安否涼夢玉籠鸚鵡望江南明湖曲云明湖好沽酒載花來盡有微波能旖旎斷無明月不清佳烟景似秦淮又明湖好詩思在餘霞四面紋窗三面水兩隄絲柳半隄花何似便移家余亟誦之

秋室談往

胡燕鷗

魯仲連排難解紛義正詞嚴當時重之百世慕之其名遂獨絕千古願我思之平原君辛垣衍其人亦復可愛一經仲連正誼之勸告即知舍己從人絕不怙恃私見其心地未壞可以昭示國人而無愧雖在秦將亦爲之郤軍則是虎狼之秦尙有人心也向論之飲那得不令人感歎

晉趙文子稱士會之賢謂能賤而有恥此絕誼也後世不多得邊論今日能賤則羔失志閒居而無怨忿不平之意有恥則無論到何等被欺被壓被屈地位必不顧是意氣違良心橫決而爲圖害他人之事君子哉世有是人當馨香祝之

劉先主爲曹孟德所敗不忍棄數十萬蒙難之民運運我行至散失妻子而弗悔其愛護百姓之心可告天地質鬼神終成大業宜哉

晉武帝大點伐吳約各路統將會於石頭城唐彬未至建業二百里稱病不進其後先至者爭功後至者爭財人皆服彬之高不知後世野心家對之以爲何如余謂彬不獨克己讓人抑亦明哲保身也

麥邱老人祝齊桓公曰使吾君無得罪於百姓桓公善麥邱之言雖今日和平運動各代表無有一人敢言者知言之無效也然而吾國固皇然號於世界曰民國

兵車行石壕吏弔古戰場文承平之世讀之亦復感動何況今日然而今之軍閥多有秀才出身者非不識一丁之貫人可比迺韜虎略之外亦有餘暇及之歟

來醉獨醒自序

曉滄

吾儕夫社會之沈沈爲醉也思有以醒之於是乎有衆醉獨醒之作憂蒹河之濁而欲以泯清之吾知其無效惘社會之醉而欲以小說醒之吾又安卜其有效耶有效無效不可知而吾猶連褚累幅絮絮數十萬言而弗止者蓋以此爲醒酒之冰使向之沈沈焉醉者今則蘧蘧然醒耳或曰醉者讀子文幸而不醒醒則仇子必深余詢其故客曰子不見隔里華子之事乎華子中年病忘朝取而夕忘夕取而朝忘任塗則忘行在室則忘坐家人以爲憂謁史而卜之弗吉謁巫而禱之弗止謁醫而攻之弗已魯儒生闚而憫之施秘方爲郤其病華子之疾除迺操戈以逐儒生人曰儒生起汝疴何仇之深也華子曰曩吾忘也蕩蕩然不知天地之有無今頓悟數十年來哀樂好惡擾擾萬緒起矣哀樂好惡之亂吾心也方如此欲須臾忘得乎今社會之病醉猶華子之病忘也彼方以醉爲樂蕩蕩然不知天地之有無子迺起而醒之吾恐操戈以逐子將爲魯儒生之續也幸而不醒醒則寧汝禍耶余聞客語喟焉良久抵几而歎曰嘻夫復何言

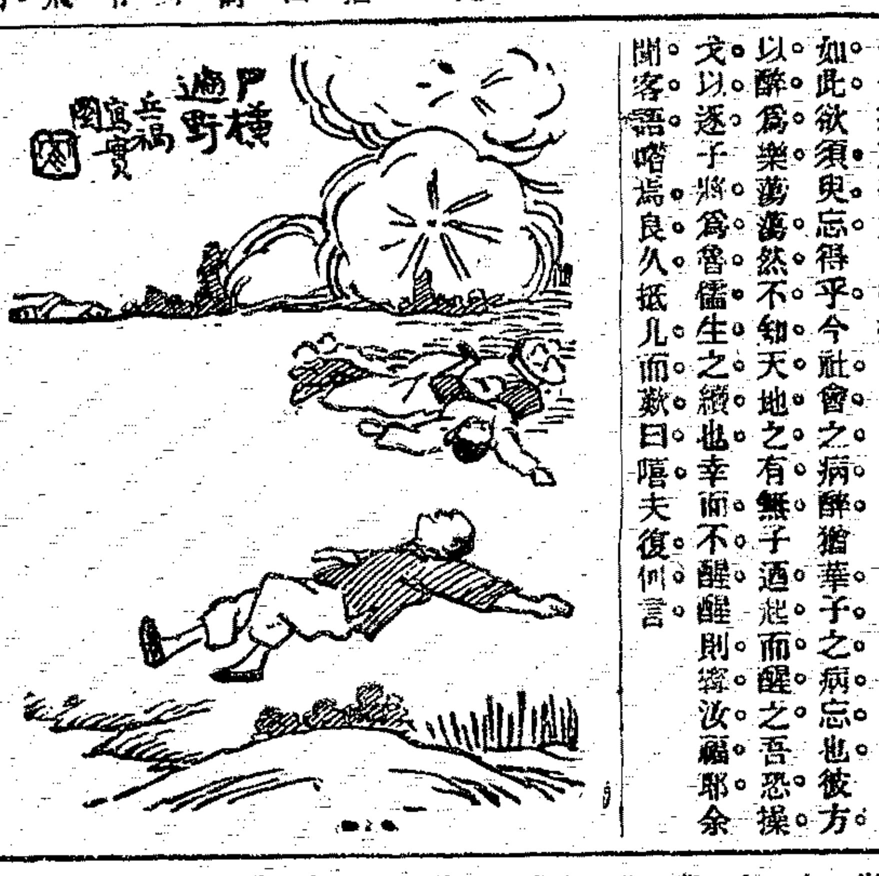

我之「人心」觀察談

周世勛

我之所謂人心觀察者非心理學家之觀察人心也蓋藉我個人之眼光以察銀幕上大中華影片公司之新片「人心」耳

「人心」於國慶前一日試映於卡爾登記者亦往觀焉該片於美術方面已能無缺如字幕旁之寓意畫含蓄頗深能將劇中人之處境襯托出之殊屬國產影片中見所未見者至於外景之選擇又處處雅秀可愛夜景數幕更覺淒涼故我謂善於選景者猶如畫家之善於配景可不必遠求名勝內景亦尙合劇中人地位惟「東車站」一幕反覺其弄巧成拙不如攝眞車站爲佳全劇演員之表情以飾工頭之嚴君爲最佳動作則當推柏墅君爲最自然其餘諸角亦尙能體貼劇情不出範圍之外說明極佳不文不白且有三警句不啻青年格言劇情曲折穿插得當導演者面面顧到誠煞費心血矣

總之在萌芽時代之中國影戲能有如是之影片出現雖美人見之亦當嘆服矣

談影

霜瑪瑙盦主

「俠義少年」一片爲新中華影片公司之新製者承該公司張夢飛君殷殷邀請爰於本星期日偕賦友瑞蘭女士往觀復蒙張君囑下批評劇餘歸去茲將管見摘出非敢求疵斯片仍不脫歐美之偵探長片本色大部爲全武行互相厮打太覺胡鬧令人討厭如慕蓮一弱女郎雖七八健兒亦非其敵來兇太過須良方面知道某某女士等諸君子等新劇同[illegible]戲劇脫節請極深鮑女士子亦之識蠢亦不識其餘演來尙無大破綻報販家中爭鬪時將壁爲之動搖此乃佈置不良之故末幕於汽船中大戰情景極爲逼眞尙有可取設以優劣論之不失爲一佳片且該公司初次攝製有此成績亦非易易以後當然努力研究可耳勉旃

海上蜃樓(一一〇)

劍影

第十一回 輸蜃毀家權才興廢 讀放服服細學有名花

夏青來道不差俄羅斯也是一個專制之國如今也宣布立憲了不知他們的憲法是怎麼樣的憲法季蘭馨道俄羅斯的憲法不是祖書城兄擔任在那裏譯嗎這一期便可以登出來了祖書城道俄羅斯頒布的憲法一共是五章八十二條就表面觀之和各國憲法也差不多不過那種欽定憲法終歸不能持久我現在很想把各國的憲法都搜羅得來做一個比較那俄憲法早已譯成了他們是規定女子也可以做皇帝的所以他們的第六條上說『若皇族女子而由法定之手續繼承皇位認爲女帝時亦得有至上獨裁權但該女皇婿不得有皇帝之尊稱惟得與女皇享同樣之榮養特權』我說這個女皇有些象蜂王做這女皇的丈夫的却比駙馬爺還要闊可是只能做一個男皇后也覺得沒趣得很季蘭馨道俄羅斯的憲法到底不行你瞧他們自從去年頒布憲法以後不到幾個月就有解散議會之舉你想俄國自從彼得大帝以來君權發達政府專利世界各國中和我們中國可算得難兄難弟一旦因爲外界的激刺內部的紛爭忽然的主張立憲他們豈能甘心以數百年無限的君權加他一個憲法上的限制一二人專制的政府忽然有個議會的監督君民之間豈能相安無事看了俄國的情形再審察我國專制的習慣既深於俄國國民立憲的思想遠不及日本這是一個很可研究的問題咧夏清來道現在我們這雜誌裏的文章也不必過於求高深只要把粗淺的道理說出來使人易於了解先把他們漸漸的引進此門方敎大家有法律知識政治興味那纔可以上軌道咧像你那種憲法界說之類的文章却是最爲合宜那我們的總幹事他的演說是最好的可謂推闡無遺他也能做一篇嗎李蘭馨道馬孟湘先生做是未嘗不可做但他是一個老年人我們把他抬出來他到處演說也已經覺得很辛苦的我們怎能還督促他做文章呢好在現在做文章的人不愁缺乏稿子也差不多了白爲蓀先生做了一篇『論各國憲法成立之原因』這是一篇很有價值的文字剛纔開始還沒有完工陶布瑗先生做了一篇論中國財政法上第一要着就是要監督國家財政倘然不知道中國財政試問怎麼能監督呢正談話間只見走進一人說道我也來交卷了正是

佇想江湖名士聚 最難風雨故人來

未知來者何人且聽下回分解

破涕爲笑

鵑魂

射擊軍官問一個探諜道你騎在砲口作甚要知道砲彈是打從砲口射擊出去的啊探諜道軍官我正因爲如此啊你也要知道我准備騎這五生的重砲彈從半空裏降到敵營去偵探他們的死傷數的呀

天靈我生齋文例

無事可爲日用所需不獲減免計惟復我本行賣文自給取値如左(一)短篇小說每篇念元長篇不應(二)壽聯兩元詩詞題詠序文倍之(三)代撰行述哀啟小傳均四十元(四)碑誌減半(五)商業傳單每件十元(六)來件屬篆潤飾均如上例收件處上海南京路有美堂或棋盤街著易堂或家庭工業社

仙品 馬寶治癡如神

本齋存心濟世不惜重資羅選西藏眞正馬寶以濟世人以其[illegible]

京都天寶齋啓

海德禮律師代表厚吉莊通告王燕臣周鶴年

前因中央旅社王燕臣持周鶴年戶名舟山輪船公司股票十股計二紙每紙計洋二百五十元向四明銀行押借銀一千兩外加利息茲奉當事人王燕臣周鶴年於一個月以內備款前來取贖倘逾限不贖即當過戶變賣備抵特此登報通告

閱報諸君閱報至此請合掌念誦南無阿彌陀佛百遍當能超生三界積無量福德

三尼弟子請願

訃聞不周

清封淑人晉封夫人顯妣杜太夫人痛於民國十三年夏曆八月初七日酉時壽終浙江上虞縣公署內寢享壽七十八歲謹擇夏曆九月十九日領帖二十日發引敬聞 孤哀子袁玉煊泣血稽顙

中西醫藥函授學校新校落成新講義完全出版繼續免費招生

本校新建洋房於閘北天通菴路現已落成改訂新講義及各種參考書亦均完全出版仍繼續完全免費招生凡前因限滿未能報名者仍可報名畢業後仍可免費函授願書成績錄函索附郵一分通訊暫仍在上海西門方浜橋中西醫院

秦聯奎律師代表陳桂林尤松齡啓事

陳桂林尤松齡於民國十一年與倪金川等訂立合同輪開協樹浦得和館協記飯館年除另有十月初九日起照輪及陳桂林尤松齡接辦一年除另附通知外並聲明在倪君經營期內如有虧欠與陳桂林尤松齡不涉以清界限而符原約此啓

退保聲明

先嚴遐齡府君於八月念六日棄養長子年幼無知所有先嚴在日保親友遐齡口君保人倡保自即日起一概無效余先嚴所創設生烟行業已招盤於別人特此聲明 陳長庚啓

呵氣如蘭

吸大聯珠香煙

大地遍荊榛。璇閨獨清潔。煙味香如蘭。吸之自怡悅。

中國南洋兄弟煙草公司

疾病乃無形之箭

箭來盾抵當無盾則死傷隨之散拿吐瑾延年益壽粉抵當疾病之盾也疾病乃無形之箭其屬害較暗箭更甚諺謂暗箭難防況無形之箭乎唯散拿吐瑾延年益壽粉能抵當之凡人身體虛弱疾病易侵諸君如欲卻病請以此粉爲盾蓋此粉含有人生不可缺之二種原料一即補益血輪一即滋養腦系常服則身體強健疾病固無由侵入也

柏林華發大藥行精製 中國美最時洋行經理 本外埠各大藥房均有出售

萬國儲蓄會

簡便儲蓄

會本一百五十元

第一百二十四次開獎

得獎號碼	得獎洋數
一三四三	二百五十元
一三二三	十元
四七二	十元
一三五一	十元
一〇三六	十元
四九七	十元
六八四	十元
一三七九	十元
共洋三百二十元	

得獎號碼	得獎洋數
三七〇六	二百五十元
二五一〇	十元
二六三九	十元
二二六三	十元
三一八二	十元
二五六七	十元
三九〇七	十元
三五三八	十元
共洋三百二十元	

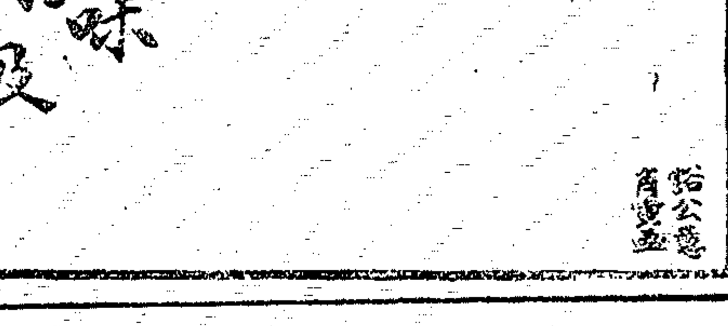

頭痛時急服美國安寧公司之立止頭痛藥餅可以頃刻奏效請認明紙盒上之紅色英文字及藍色三角形

中西各大藥房均有出售

C 903

(商標註冊如有經假冒品者當被控訴)

人人不可缺之裝飾品 時式指戒一律贈送

外埠函購保險迅速穩妥萬無一失如本埠送須上門選購請詳開明細地址

本公司發行之時式指戒係用德國化學黃金鑲嵌各種寶石而成 [illegible] OBERSON 氏 [illegible]

新式耳環

本耳環 [illegible]

■總發行所 上海董家渡薦街 申達公司營業處

1271 乙

贈送券

贈送辦法 [illegible]

新華書局國慶紀念 大放盤 大贈彩

本局爲恭祝民國國慶特於雙十節起舉行國慶大放盤大贈彩二十天各種新書十萬冊 [illegible] 凡每次購國慶大放盤 [illegible] 即可得贈國慶聚寶盆一只 [illegible]

◉各界實用書 大放盤大贈彩

◉學生應用書 大放盤大贈彩

◉各種新尺牘 大放盤大贈彩

◉名人野史書 大放盤大贈彩

◉武俠偵探書 大放盤大贈彩

◉名勝風俗書 大放盤大贈彩

◉忠臣奸臣書 大放盤大贈彩

◉八大神仙書 大放盤大贈彩

◉國民修養書 大放盤大贈彩

◉歷史奇術書 大放盤大贈彩

◉社會奇聞書 大放盤大贈彩

◉言情小說書 大放盤大贈彩

◉滑稽趣史書 大放盤大贈彩

◉白話舊小說 大放盤大贈彩

◉香艷小說書 大放盤大贈彩

◉書名甚繁不能盡錄 外埠函購郵費不能放盤

上海英租界麥家圈 新華書局 國慶大放盤期限 本埠十月十號起十月三十號止 外埠各省十一月二十號止 國慶大贈彩大放盤場謹啓

丁1900

老牌 白如霜

上海新閘大通路新康里南洋家庭工藝社

招請

各省 各縣 各鄉 各鎮

分公司經理

印有詳細章程函索即寄

利益優點大略於下

經理 無論一縣一城一鄉一鎮皆可設立分公司經理

資格 不論何人或任何商舖自問有推銷能力者均可擔認經理無須店舖現銀保證

特別回佣

現欵批發	加贈
滿洋十元	散莊值洋二元
滿洋五十元	散莊值洋十五元
滿洋一百元	散莊值洋四十元

外埠先欲看樣試銷請寄郵費五角遠埠加倍原班當贈白如霜一磅

大號瓶式

◉門市挑售特別賤賣章程

一爲利用廢物節省金錢起見在門市特設挑售處凡持空瓶或不拘同樣之器均可來拷不論一瓶二瓶現買均照批發價目計算以示特別優待門市買客

一尊客家有空瓶來拷大號白如霜只售小洋一角銅元四枚二號只售銅元八枚若無本牌空瓶同樣大小之瓶一律可拷

一尚有特號自攜大前門牌香煙罐頭來拷每瓶只售小洋四角可分盛大號瓶三瓶若向洋貨店去購須費大洋二元四角今只售小洋四角 [illegible] 機會真不可錯過也此期限甲子年底止以示優待普及

一此廠批發外埠 [illegible]

上海新閘大通路新康里第九衖南洋家庭工藝社謹啓

本廠自製 四美女牌雪花

每打只售大洋四角八分如多購或預定另有特別折扣請臨面議可也

2679

贈送券

外埠備空瓶自與本廠交友或攜券取霜至優待同 [illegible]

遠埠取貨另加郵費二角大洋以便代寄空瓶不如怨覆 [illegible]

三羊牌 二號瓶式

取帶同瓶他可與號樣以白一 [illegible]

美顏悅色。去痣除斑。

色白氣芳。質清料潔。

◉贈送辦法

一凡將此券全張持向本埠新閘大通路新康里九衖製造廠直接取貨 [illegible]

一每人一券每券限送一瓶不能多取 [illegible]

上海南洋家庭工藝社啓

美國維定廠製紡紗機器

882 O

本行經理 [illegible]

中國總經理 上海江西路十五號 海京洋行

1858 白濁下疳送診

白濁

珠黃疸丸 橫痃下疳散 德法

[illegible]

上等電池

開洛公司之電池在美洲久已馳名風行全國能耐久且價廉又可保證者滿意 諸君如願來試購一次無任歡迎

金中機器有限公司 上海江西路十三號

O 1123

耳聾立聰丸

認明德法老藥房功效甚速立愈斷根

[illegible]

安母氏補血丸

身體虛弱腰背酸痛以及腎虧血貧等症服安母氏補血丸見效最速此丸不含藥物純用血腺精華煉製補腎健身天下第一

總經理 興利洋行 上海四川路六號

(四)

五洲 中西 華英 太和 中英 集成 中法 先施 永安 及各大藥房均有出售

養津玉液膏 止咳

立愈吐血斷根

[illegible]

一分時立止 心胃氣痛藥

[illegible]

心胃氣痛水

[illegible]

華俄道勝銀行

[illegible]

1573

百代公司又出新片了

電話中央二八六二 四馬路第八十五號

程艷秋 譚小培 張文艷 小達子 小楊月樓 小楊月樓 楊小樓 月樓 菊笙

[illegible]

南洋化學社

上海北泥城橋南首西藏路長吉里

門市零沽添設特別廉價部

[illegible]

乙 1147

法蘭卖曼 老牌牛肉汁已到

今值秋令之際人身不免有咳嗽之症致使四肢柔弱百病叢生胃呆少納積食不化此皆受風寒之故惟服法蘭卖曼牛肉汁立能奏效且經各國著名醫士所贊許考察經驗眞爲衛生補身之滋養料此汁久行全球中外人四時必需之品日服三次胃口頓開四肢力強精神倍增之功適口充腸之味

1962

美國法蘭卖曼老牌牛肉汁總發行所上海英租界經理外白渡橋下 大英醫院藥房啓

本埠增刊

◎足安廉價今日截止

虹口北四川路九號洋房足安分銷處、廉價只有今日一天、如日規牌美人長統綉花襪每雙減沽一元九角、本廠條皂每條減沽一角六分、德國頭熱水瓶每只減沽七角五分、白衣人頭水每瓶減沽八角五分、洗衣皂每塊減沽一角一分、小童絨帽每頂減沽四角五分、美國老牌牙膏每瓶減沽三角六分、法國香皂每塊減沽二角二分、

◎橡皮套鞋到滬

北四川路靶子路口徽徽公司鞋部、新由美國橡皮公司運到大批橡皮套鞋、男女孩童各種尺寸齊備、式樣新穎、質地柔軟、布鞋皮鞋皆可套用、每雙售三元云、

◎傢具及花邊同售

先施公司四樓、現到大批廣東紅木傢私、不論西式唐式客堂及書室房間所用之木器、無一不備、每件定價甚廉、如有婚嫁大批採購木器者尤爲便宜、又有英國客堂織絨地氈、每張二十八元半、

先施新二樓衣邊部、昨日運到大批綉花邊、式樣新奇、顏色鮮艷、最合配秋季衣服之用、每碼由一元三角半至三元九角半、極受女界之歡迎云、

◎冬令衣帽之運銷

三馬路河南路西首廣昇祥號、平日出售各式絲線襪化妝品以及日用各物、今歲又向英國博得運公司定購大批蜜蜂牌毛冷、每磅二元六角、並用機織及手工織成衫褲帽背心等等、式樣趨時、今歲爲初次發售、故定價特廉云、

◎警笛之發行

勞合路南京路口聯益貿易公司、發行全銅警笛、聲音準確、質地堅固、每個售洋五角云、

◎出版界消息

▲電影雜誌 第六號昨出版、天津路貴州路晨社發行、內容精美、甲種每冊二角、乙種一角、華盛頓鐘表行・文明書局・中國化學工業社・聯益貿易公司・各影戲院均有代售、

▲十字圖案 白克路徐慶里新新美術手工社、所出新新十字圖案、第七集已出版、內有五彩圖四張、枕袋式多種、其餘拖鞋花邊碎花等等、每本三角五分、永安先施同昌等分售、第八集將圖樣特別放大、內有五彩圖八張、定價亦不昂云、

▲時事畫報 閘北寶通路興業里新新美術社、新出蘇浙大戰爭之時事畫報、第一期已出版、各書局出售、第二期尙在印刷中、

▲上海春秋 小說家包天笑君之長篇社會小說「上海春秋」、由大東書局取得版權、先出第一集、都十二萬言、每回由龐亦鵬君繪圖、全書兩冊、特價祇七角二分、

▲柳絲 係楊笑笑君所著小說集、由上海西門內先棉衕街永餘坊三十一號琅社出版部總發行、每冊原價大洋三角、預約減收二角、備有預約券、函索即寄、楊君即着手編輯、本年底可出版云、

◎評「人心」影片

大中華新片「人心」、日前開映於卡爾登、寶座爲盛、足見國人愛觀自製影片之一斑、該片與其他諸片較、似已進步不少、劇情緊湊、宗旨高尙、陳義新穎、描寫舊家庭婚姻制度之不良、打破社會間種種階級之不平、結構精密、穿插熱鬧、而尤以罷工一幕、最爲出色、

張織雲飾張麗英、幽嫺貞靜、有大家風、貌亦秀麗、表情極佳、悲哀處、令人酸鼻、與王漢倫較、有異曲同工之妙、

余自新之梅璧、表情尙佳、飾余守禮之陸老巖、尙能稱職、惜化裝欠佳、飾黃丙禹之黃元龍、扮相絕佳、貌頗可取、救麗英驅流氓之表情、透露眉宇間、爲全劇生色不少、飾余月笃之徐素娥、無甚長處、敷衍而已、

佈景極佳、頗具美術思想、而尤以夜景爲最佳、內景太重歐化、頗不足取、

光線清晰而明亮、爲我國自製片中之冠、此即可知該公司之注重於攝影也、

字幕簡潔、中英文書法極秀麗、亦爲此片之特長、

片中多滑稽穿插、當麗英教體操時、墜下一洋囡囡、學生見之譁笑、麗英急智頓生、大呼向後轉、得乘間拾取、爲最有趣、

綜觀全片、雖有小疵、似不可責、該公司初次攝演、有此成績、頗不易易、年來中國影片、進步極速、余深望該公司速圖猛進焉、(湯筆花)

又一評如下 大中華影片公司之「人心」 其中以梅君璧之余自新、與張織雲之張麗英、爲重要主角、光線清晰、採景幽靜、取材極佳、用意至善、對於專制家庭、下針砭、我國婚姻之不良、往往誤於媒妁之言、或因貧富之不同、或因階級之懸殊、畢生幸福、剝削無遺、惟此片可以刷新社會、幕中多以反面襯托、如自新與織雲在外、耳目見小、[illegible]心、用是不慊於心、應受激刺、祇如自新具有[illegible]之誠、終能底事於成・梅君舉止動作、均極自然、張女士表情得體、可與王漢倫並駕、我國影戲、較前確有進步、來日方長、幸努力有爲也、(黎一介)

◎評影片「烈馬造英雄」

「烈馬造英雄」一片、以滑稽爲主、故各種動作、在在能使觀者捧腹、發人深省、有時有作感慨焉、開英克(Thomas H. Ince)導演是片、曾出二萬一千金、以爲扮演各項笑料之酬報、是劇採自威廉柯椤(William Colloir)之舞臺劇、當時曾享盛名於紐約、迨此同名之影片出世後、則亦稍稍落後、實以是劇一經克氏導演、較舞臺爲可觀、片中主角如女伶梅及皮(Madge Bellamy)、冰肌玉貌、儼若天人、表情處、細膩週到、宛如水銀瀉地、無孔不入、來門特梅登(Raymond Hatton)之表情、亦令人可笑、而無流於胡鬧之惡習、再是片攝一烈馬騰驟奔越、橫衝直撞、一種不受控制之狀、自較他片爲難攝、或以速度關係也、幸攝此片時、預備攝影機數十架、各方同時收攝、犧牲較大、然精采之處、亦因之而得矣、余閱是片、覺是片自有可愛之處、故拉雜書之、以表余之愛是片也、(志遠)

大世界京班場十九日夜戲目 任人參觀不取分文

日 宗陳王賽杜蕭 謝梁蕭 杜 白客串 蔣 蓋客賽
進福月亭龔處韻秋 夜 雨俊育 天串龔
才元九徐罵打 育強 戲 亭圃強 韻秋 叔安郭 月樓紅蔣處
戲 茂州廟 更天母 曹櫻桃 鐵籠山 頭本狸貓換太子

申江亦舞台九月十九夜戲(價目)(注意) 六馬路雲南路口 六花樓角 六優等廳角 四特別官廳角 四特別樓角 三頭等正廳角 二頭等樓廳角 電話中央七七一五

嚴張張 張劉劉 李 賈小寶小劉 林 李張景孟小曹何張珍
佩德國斌韻昆景 春小義寶福崑 雲韻韻小孟寶雅德珠
秋俊 李雲峰 李德山 亭崙奎 德成 虎 合 演 崙 樹森 峰亭琴帆七義秋俊花
全本風波亭 全本空城計 新十八扯 大鬧天宮(三本九美聯婚)

大舞台九月十九夜 南北著名藝員演準兩本文武好戲 (減價)(注意) 二層特廂一元 特別官廳八角 二層正廳五角 三層包廂三角

王吳賈李張孫張張姚金 毛 小 賈 劉韓李孫陳殷趙劉錢趙
佳君寶勝春少韻桂俊碧 蕙玉瑞慶月春東坤化竹
楣瑞山奎海棠宸芬卿艷 韻 珂 達子 璧 雲琴卿亭芬梅虎昇華佛卿
十五十六本狸貓換太子

法租界共舞台男女合演十九日夜戲目 電話中央千三百五十七

薛吳董趙粉崔陸 瑞 呂 何文小 瑞 趙 徐陸呂王 崔 粉
日 銀三俊松菊金樹田德寶美玉 夜 學 蘭德寶松樵蘭樹美文金花菊花
戲 麟泉峯樵花花 獻 苗勝春 馬春甫 戲 樵秀春 金少山 李寶龍 芳田玉祥 詹潤泉 小蘭春 趙松樵 小禿扁
一箭仇 南陽關 探陰山 越虎城 人才 駙馬 地圖 打漁殺家 蠟廟 看香頭 盜秋 鼎 春 鳳凰山 獨木關 四郎探母 新天河配

天蟾舞台九月十九夜戲(價目) 一花樓元 一優廳元 八特別廂角 八官廳角 四頭等正廳角 三特等三層角 二頭等三層角 電話中央二〇三七

劉馬陳周彭孟于筱王 劉 常 張 劉孫宋陳劉明陳陸張
鳳義月五春鴻振楊斌 玉瑤玉嘉松海永紅奎
來蘭樓寶珊茂廷猴芬 小 衡 春 恆 銘 武 琴琴珊璘亭山奎冰元
三本漢光武復國走南陽

大世界髦兒戲場十九日夜戲目 任人參觀不取另資

日 准 演 陳小丁客(金)(殿)(英) 張 (馮)(素)(蓮)湯施查小
夜 菊陳月串 桂勝桂春
戲 拿手好戲 戲 三 芳風來露 (董)(月)(紅) 文 英 (金)(芳)(臣) 芳奎芬笙
三 准演新編 附唐 斧 出世咬金 定 羅成招親 乾 歷史文武好戲 坤

丹桂第一台九月十九日戲(大減價) 四花樓角 四優等廳角 三特別廂角 三頭等正廳角 二上層包廂角 二正等廳一角 三等統售一角

前部便宜貨 趙 後部便宜貨
王華買父 南陽關 韻聲 王華買父

丹桂第一台九月十九夜戲(大減價) 六花樓角 六優等廳角 三特別包廂角 三頭等正廳角 二上層包廂角 二正等廳一角 三等統售一角

筱 梁 郭 趙
九霄 益鳴 春華 韻聲
取 桑寄 盜 捉
金陵園子御馬放曹
得珠生貴子 寃哉十六年

先施樂園優美班全體文武坤角藝員日夜開演文武京戲 任人參觀不取分文

小王筱花客串牛吳麒 花 張
十九 鳳子鈞美‹牛›桂翠麟義俠紅艷 夜
日戲 處雲培俠 金 芬雲童鴛 杜 戲
中人水 蘆池 狀元譜 雙脫衣 刀陣 桑園 寄子 八義圖 鴛鴦樓 十娘
全班合演三本 狸貓換太子

大舞台
◎新排連台破天荒兩本新戲准一夜演完
小達子暨全體文武藝員合演
▲十九夜初次起演
十五本 狸貓換太子
十六本 狸貓換太子

天蟾舞臺
今夜准演 第三本漢光武復國走南陽
◎常君春恒新編大漢實事 奸雄篡位漢主報仇重振山河 唯一文武機關歷史新劇
▲新戲出現先行露佈
第四本 漢光武 復國走南陽
▲諸大藝員合作的新戲劇
▲開滬上歷史戲的先導
喂朋友 儂看見 天蟾舞台 四本漢光武 已經排出來了 情節尙未曾公佈 我知道一定好得狠 因爲只要看頭二三本 常藝員編劇一向有名聲 劉藝員演劇又是認眞 電術機關是外洋運 行頭佈景乃新成 一定要看分明 開演有了日 定座要緊 可勿忘 請早 請

丹桂第一台
特煩高百歲君主編 唐史興隆紀念文武 唱做機關彩景連台 好戲露佈擇吉開演
全部薛仁貴

薛仁貴的詩 [illegible]
薛仁貴的命 末一句是跨海征東、立大功、揚我國輝、滅彼朝食、偉人勳業、千古共仰
薛仁貴的奇遇 [illegible]
薛仁貴的交際 [illegible]
薛仁貴的氣力 [illegible]
薛仁貴的法寶 [illegible]

愛普盧
今日日夜開映名片
強惱勿克女士一人扮二角
THE LULLABY
STARRING
JANE NOVAK
鐵窗紅淚

童伶陶樂賽表演滑稽動作
下午五時半及晚九時一刻

新愛倫影戲院 在美界海甯路 中市愛倫舊址
▲今夜開演 最新警世中國片 愛國傘 連臺八大本一次演完 加映 順直水災 二大本
▲今天日戲 最新警世中國片 愛國傘 連臺八大本一次演完 加映 順直水災 二大本
△價目▽ 日戲正廳小洋一角 夜戲正廳小洋二角 便利券通用

卡德大影戲院
◀由陽曆十月十三起至十九號止連映一星期▶
日夜開演(禮拜一至禮拜日)
新中華電影公司新攝影片
俠義少年
共十大本 一次演完
專重表情的！最有精采的！最有價值的！並且提倡愛國尙俠義的光線充足取景美麗做工細膩配搭適當洵中國影片之巨擘
時間 每天放映三次 三點 七點 九點 價目 夜戲五角三角 日戲四角二角

孫是娥 朱小娥艷是娥
遷移聲明 改良申曲 十四元八 女子蘇灘 電光齊擁 十二元八 貴府相邀 現居大世界西新橋北塊福昌里內東首第三家 電話中央九一〇八
最著名唯一女子蘇灘 王美玉 王美寶
貴府相邀 十三元八 特別扭加二元 四大世界北首 [illegible] 電話中一九

女子配角 鄭少賡 改良蘇灘
男女半唱十二元八角 化裝蘇灘 普通十八 元八特別 念四元六 自帶戲檯 席偷雞橋 南牛莊路 中電話中 二九八〇

丁蘭少 男女合演 高尙申曲 十四元八 丁婉娥
法界大世界東自來火街瑞福里三弄

介紹名校書
法界鄭家木橋勝園 好好 玉貌天姿 唱音綺國色 寄酬噪年 寄語週到 者愛亮花 之畫徐試 娛樂士啓 居 118458

卡爾登影戲院
今天日夜開映二次
第一次下午三點 第二次九點半
電影明星却理萊之最近傑作
情海熱潮
全部八大本
Charles Ray in "The Courtship of Myles Standish".
演員却理斯萊○爲電影界中著名少年演員之一○善演熱情劇○能於沉靜態度中○表示無限之傷心快樂○使觀者忽而悲忽而喜○誠電影界之良才也○佈景影戲中之佈景○最難像眞○尤以攝天然之險景爲更難○而片中有海浪一幕○係實地攝此○能令觀者咋舌○劇情演係根據著名詩家郎反魯 Longfellow 名作之一○纏綿曲折○艷麗無倫○其情節略述二人爭戀一女○同載一舟○一爲船長○一爲船員○船長性暴戾○不得女歡○因遺少年船員說情○訐知女即與少年戀愛○船長怒之○少年幾頻于危○幸結果得船長之諒解○仍得團圓云○
▷日戲價目◁ 樓上成人一元兒童六角 樓下成人六角兒童三角
▷夜戲價目◁ 月樓二元 優廂一元半 優廳一元 特廳六角

上海大戲院 上海唯一之影戲院 北四川路虬江路口
禮拜三起連演四天 三點 七點 九點一刻開演
最新愛情佳片 七大明星合演
紐約婦女之黑幕
金玉其外
Ethel Clayton in "Sham"
富家少女、爲交際界之明星、其實外強中乾、虛有其表、因其債台高築、無法彌補、惟有犧牲愛情、擇大腹賈以事之、最後覺悟、自知奢侈逾分、痛自改過、遂爲賢淑女子、而與有情人結美滿之良緣、
夜戲四角六角一元 ● 日戲三角四角七角

合演戲法 胡壽慶 是女子 [illegible]

全體女子 蔣婉貞 遷移聲明 [illegible]

紀魯易斯之新片(三)

雖不好作少年時之情態，而一寸芳心中，固未嘗須臾忘懷其夫，但其輕憐密愛之神情，時流露於不自覺，可以知矣，此種現象，殊似吾國舊家女子，蓋秉夫婦相敬如賓之古訓，非用情大都隱而勿見，自歐風東漸，此風漸少替矣，厥後見夫流連忘返，重以愛女之言，漸悟太矜持，實易使家庭間寂然寡歡，始稍稍易其故態，及屢誦離恨之書，淚涔涔下，夫也不諒，遽遭秋扇之捐，興念及此，芳心寸碎矣，而痴心未死，猶冀其夫之能回心轉意，乃矯作歡容，以博夫歡，觀其幾次止夫勿言，蓋不忍其夫突將此不幸之言，脫口而出，時而强含笑而中心彌苦，是笑有甚於哭者，余觀至此，爲之黯然神傷，而伊人秋水，亦爲瑩然，知斯片之感人深也，羅絲Ruth之少女嬝嫋，美艷而秀，活潑天眞，其對於老人也，若有情，若無情，情在似解未解間，活畫出情竇方開之小妮子，美人之可愛在此，而可畏亦在此，上天其有意鍾此佳麗，以顚倒衆生於愛河潮中，老人之能懸崖勒馬，立斷情絲者，誠可謂有定力者矣，餘如愛狄斯Edith之露絲，吉姆Jame之巴勃，（露絲之情人）表演均可人意，花紅葉綠，相映生輝，吾於斯片亦云，

全片主意，蓋以明夫婦之間，雖不可過於戲謔，亦不可過於矜持，流於戲謔者近乎狎，狎則易褻，過於矜持者近乎漠，漠則寡情，過與不及，均非家庭之福，而最要之點，在乎能互相體貼，互相諒解，惟其能體貼，則各無隱怨，惟其能諒解，則各無猜忌，而家庭之幸福，亦自固矣，自離婚之說盛，而夫婦之道苦，其朝詠好合，夕占脫輻者，比比皆是，不則亦飮恨終生，自嗟薄命，而莫審其所以然，良可浩嘆，而尤以介乎過渡時代之吾國家庭爲尤甚，世不乏劇中人，觀此片而不顯然反悔者，吾不信也，惜此片之中文譯名，似覺欠雅，余謂命名應從此點着想，則所見大而用意顯，今譯以「男女之試誘」，在未觀斯片者多認爲尋常之愛情片，而潔身自好者，反裹足不前，爲美中不足耳，（懷麟）（完）

婚禮併誌

曾君巽光與莊佩英女士，昨在滄洲別墅行訂婚禮，曾君係南洋大學高材生，擬畢業後結婚，然後赴歐留學，莊女士畢業於佩賓女中，尤擅刺繡，現仍繼續升學云，

上海洋布公所振華堂總董余葆三君之長女桂英，定陰曆二十一日與甬商盧光庭君之子宗澳結婚，禮堂設浙江路新旅社，新郎現爲吳淞同濟大學之高級生云，

團體新聞

▲滬北婦女節制會開會　滬北婦女節制會，本月十八號下午三時半，假座狄思威路七百十二號舉行母親會，凡會員家屬小孩均可攜往，受白結禮，並代應許終生禁絕烟酒賭邪等事，冀他日能成爲良好國民，節目列下，㈠唱詩「我愛中華」，㈡讀經祈禱李啓藩夫人，㈢演說「母教與國家」，梅華銓夫人，㈣唱詩「母親的祈禱」，㈤白結禮，歐彬夫人，㈥禱告，鄭天青夫人，㈦游藝全體小孩，㈧茶點㈨討論散會，

▲少年團徵求會定展期　中華路少年宣講團，本屆徵求會，原定是月十四日閉幕，嗣因時局未靖，進行上甚感困難，而各隊長紛告欵亦寥寥，且有迄未報告者，故議決展期一月云，

果品市消息

香蕉續有來源，存底亦豐，現市上出售者佳貨居多，每擔市價四元至三元，零售每斤九六分，

游藝雜述

▲先施樂園本月份之各種游藝，大加改革，故游客極爲擁擠，如東書場新加入之少林會「拳術」、「眞刀眞槍」特別打武，技藝驚人，影戲亦已於前日起，開映著名滑稽

繞形熱水器

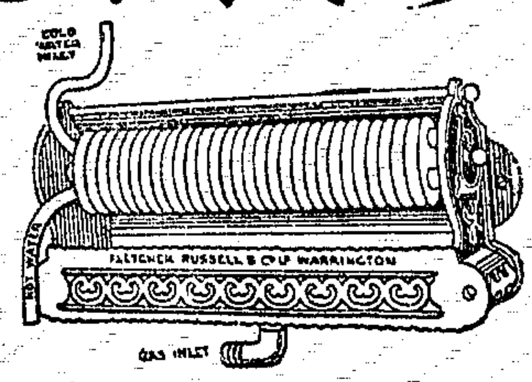

裝於盥洗水盆水桶等之上立可供給清潔熱水極爲靈便

垂詢詳細即請賜洽

樣子間 江西路三十號

寫字間 西藏路五號

上海英大自來火公司

大王卓別靈之「逃犯」，優美班亦積極排演新戲，以饗游客云，

▲灘簧有「前灘」「後灘」之別，目下能後灘者，幾如過江之鯽，惟眞能妙曲者，寥寥無幾，玉韻集中，能灘簧數十曲，誠難能可貴，該集除蔣婉貞外，尙有素貞，翠貞，繡貞，鳳貞，桂貞，菊貞，巧貞八姝，燕瘦環肥，各擅其美，婉貞爲玉韻主角，聲徹沙，稍類范少山，素貞聲柔而尖，繡貞聲剛而亮，同擅旦角，鳳貞工生，寶貞工丑，各有所長，每值登場，鶯聲嚦嚦，宛轉動聽，

▲優美班之武生花義俠，技藝純熟，做工亦佳，四杰村，鐵公鷄，伐子都，白水灘等，皆其首本，昨觀「白水灘」「花義俠飾十一郎，扮相翩翩，臺步老到，尤以大戰青面虎一場最佳，無怪臺下彩聲，如春雷之暴發也，

▲新聲劇開演新劇場內，所演之新劇，均皆佳妙，演員如方映游，俞革新，圖鏡若等，極肯賣力，游客歡迎，西書場之哈哈團滑稽新戲，演來淋漓盡致，令人捧腹，觀客亦多，其魔力殊不弱也，（瑪瑙盦主）

▲京音鼓姬李筱芳，西泠產，擅時曾在漢皋一帶奏藝，今夏由王某介紹，入新世界，合同訂三個月，自現身以來，聲譽不過爾爾，本月十六日筱芳之合同已滿，新世界以筱芳無號召力，亦不蟬聯合訂矣，

▲梨花鼓娘金鳳娥，色藝尙可，惜不擅表情，隸新世界，鬻技已久，爰亦期滿解約，今鳳娥已搭入大世界，每月包銀爲八十元云，

▲梨花鼓娘馬金玉，首在樂園獻歌，繼至大世界獻技，茲復與大世界解約，入新世界奏鼓，金玉貌雖不揚，而珠喉甚好，余嘗聆其借箭一闋，嗓子清越，運腔圓潤，按諸晚近之梨花鼓娘中，如金玉者，亦難得也，

▲金小香，前本有與馬金玉同隸新世界說，今金玉果來，而小香則未見，詎新世界不聘小香耶，抑小香不願至新世界唱耶，箇中奧曲，外人實不得而知，

▲坤角花衫于子英，綺年玉貌，嬌小玲瓏，其演戲，本慧之質，演慶秀之劇，在新世界奏藝，倏已半載，爾因齊南洋新加坡某園聘，婉言辭却新世界職務，幸蒙允諾，今于倫定月杪首途云，（滬北狂人）

▲新世界犖芳會歌女吳翠芬，吳桂芬之次女，工鬚生，宗劉派，前聆其「轅門斬子」一劇，如「又聽得老娘親來到帳外」等句，聲音洪亮，

▲著名琴師朱渭濃，自出心裁，「發明空中拉戲」，近日又發明名金錢拉戲，不日將奏於新世界自由廳台矣，（壽悅軒主）

▲大世界方寶寶，方瑞珍之女也，吳門產，年十有七，聰彩生姿，娟秀動人，工琵琶，善歌南北時調小曲，天資聰穎，能曲頗多，如西廂記幽篇，知心客，蘇州景等，皆爲其最心得者，且天賦佳喉，口齒清晰，曼歌一曲，如出谷新鶯也，（梅鶴）

▲新世界鼓女小黑姑娘，坐樓殺媳一曲，珠喉婉轉，字音清晰，音節慢快有當，回眸一笑，百媚俱生也，（閒樵主人）

▲新世界新自由廳文明新劇，現由陸嘯梧登場後，營業頗佳云，（辛酒興）（本刊除游藝·電影·戲劇新聞外，概無酬贈，承寄諸稿，特以奉告，記者）

◉星期日將舉行之戴宅堂會

▲下午三時起…在寗波同鄉會

戴敏達君，將於星期日（陰歷九月二十一）下午三時起至夜十二時止，假座西藏路寗波同鄉會，舉行堂會，其節目如下，班串大賜福，班串四國進寶，林剛珏君彩樓配，漱梅君，狂生君，南天門，曹富登仙，律和票房王凌雲君，戎伯銘君，葉雪塵君，葉雪鴻君，馬隱鶴君，雙演全本鴻鸞禧，棒打薄情郎，王誠之君，解君，梅龍鎭，陸洞華君，馬春庭，張永利，全武行全本鳳凰山，箭射盔纓，文山神廟嘆月，大戰獅木關，病挾安殿寶，漱梅君，狂生君，陸少華君，汾河灣丁山打雁，市隱居士，張松獻地圖，孫艷芳君，齊嬸送酒，漱梅君，陸洞華君，陸少華君，王錦仙，伍鳳春，全本雙演四郎探母，坐宮盜令，出關見娘，見四夫人，准代回令，律和票房王凌雲（東方氏），戎伯銘（丫環），葉雪塵君，葉雪鴻君，頭二本虹霓關，伯黨招親，全班合演全武行大溪皇莊，

珠江坤班之「情痴」(二)

黃玉蓮飾包麗珠，態度安閒，落落大方，艇中值柳占先即心鄙其人，傲不爲禮，間表兄詢及箇中情事，固不得不和盤托出，而黛素端覺悟前非，束身自愛，兩人對照，但覺一則胸有城府，用情眞摯，一則沾染時習，惟性所欲，編者之意，思過半矣，唱工綦繁，幽怨之反線，逃走之二簧快板，山禁之二流，聲恬韵順，合拍安腔，可造材也，寄語玉蓮，好自爲之，

鄺誘魁飾柳占先，行爲舉動，固宛然一登徒子，河邊遇艷，怦然心動，擬以金鐲遙擲之，以動其心，但恐擲之過力，反惹起彼美之嬌嗔，躊躇再四，表情絕妙，嗣得彼美垂盼，亟以手拔脫其額下之短鬚，力求美觀，至堪發噱，而語尤極新穎而詼趣，如「現今世界，有嘢唔索，罪加一等，……」及歷陳己之家世，籍貫，財產，滔滔汨汨，如數家珍，詼侃不少，聞威時，尤多精彩，周旋於兩女之間，顧此失彼，動輒得咎，窘態如繪，嗣乃向其叟妻求情云，「老婆大人膝下，跪稟者，……」言次，打一半膝，引得台下鬨然，是眞可謂想入非非者矣，凌辱一場，描摹窮途潦倒之狀，維妙維肖，比爲其戀人所侮，作盡醜態，亦甘受無辭，殿以一大跌中慢板，流利之極，

黃絳華飾胡士傑，出場之二簧，響亮無比，走四方之姿勢，渾脫矯健，與韓覇交戰之槍法，熟極而流，是能得有眞傳授者，求諸坤角中，蓋僅見也，（光孫室主）（完）

談小小寶義之戲劇

小小寶義爲曹寶義之子，能文武戲不下數十齣，生角戲如譚派，嗓夠乙字調，雖在稚年，然亦不覺刺耳，唱多新腔，其南陽關定軍山珠簾寨一類戲最佳，武戲如神亭嶺長板坡拿高登等，均其拿手好戲，今出演於申江亦舞臺，我常聆之尙可一過戲癮耳，（老貓）

黃玉麟之三齣戲

玉麟之「嫦娥奔月」，淡粧濃抹，恰到好處，首場后羿索藥，懊惱之狀，溢於言表，道白清朗，奔月一場，妙舞翩翩，袨唱戲行，環豪繞步，纖塵生塵，珠喉清越，恍聞一闋，霓裳雅奏，斯時場中電炬頓熄，嫦娥靚裝炫服，負花鋤，攜花筐，細步入月宮，纖腰欵斜，搖曳生姿，採花一場，陡將柳腰一擺，於是危踞紅氍毹上，作採花勢，嬌妍有致，醉後思凡，媚態惺忪，妙到秋毫，絕佳也，玉麟之「寶蟾送酒」，幾聲「二爺」，叫得有趣，唱工雖不多，然頗能引人入勝，玉麟之「天女散花」，頗得曉華三昧，雲路一場，彩色電光照耀，髣髴廣寒宮闕，仙子明璫輕裾，羅袂薄袖，雀羽披肩，長袖曳地，要舞佩帶，飄飄欲仙，作種種姿勢，幻變流利，雲路冉冉，蓮步翩翩，且歌且舞，令人神志豁然，舞罷霓裳，翩然而逝，散花一場，花雨繽紛，不可逼視，數折纖腰，尤見柔婉，末場與花奴和唱，一支仙曲，徐疾悠揚也，（石屛生玉主）

◉集會表

▲陽曆本月時間	▲地點	▲召集者	▲事由
十七日	敏體尼蔭路泰和里十三號	恤孤保嬰會	成立會
十七日	閘北	保衛團第五支團	操練
十八日	閘北	保衛團第四支團	操練
十八日下午三時	總商會圖書館	圖書館協會	開會
十九日下午二時	閘北商聯會	閘北十一路商聯會	常會
十九日下午三時	寗波同鄉會	絲業公會	大會
二十日下午一時	胡家木橋	浦東同人會	開會
廿五日下午二時半	四川路青年會	耶教學校聯合會	會議

◉天氣報告

徐家滙天文台昨日下午四時三十分氣象預報云、天陰而冷、低壓以東北東之方向、對日本南部疾進、甘姆颶風、或將繼續向西北北方或北方進行、全國沿海至於台灣海峽爲止、悉有大北風、又昨日下午三時前二十四小時內本埠氣溫、最高六三·三、最低五九·九、去年同日、最高七八·二、最低四一·五、

準備着手

審量君於來冬取煖之方法此其時矣◉本處雖盡量置備電爐然其需求未有不逾我預算者◉即此一端已足爲此種完備取煖方法之功能上作無可否認之憑證

檢閱電爐並向工部局電氣處詢問詳情

樣子間南京路二十六號　寫字間福州路十七號　電話中央二百八十三號

更新舞台

時局未靖　交通不便　暫停數天

二本飛龍傳

開演之後擇吉登台

乾坤大劇場導社新戲

大世界夜戲價目　南首另開大門　觀劇者欲游大世界不另加資

[illegible]

夜七鐘日幕開演今起每日加演天戲　電話中央一千三百號

今日日戲　今夜夜戲　日夜准演

二本戰情

▲二本前敵新聞　月缺花殘孤女恨，天南地北美人心，蕭牆禍起英雄淚，同室操戈手足仇，

▲穿插杭州新聞　火燒昭慶寺，瘋僧掃靈隱，岳老爺顯聖，白娘娘遊滬，

▲穿插本地新聞　賣唱刺花春，壽頭從軍夢，病院探情人，司令慰傷兵，

▲二景特本色彩　炸彈燬鐵橋，飛艇探軍情，兵艦順風倒，鐵甲衝火線，

日夜開演　請早光臨

笑舞臺　廣西路汕頭路口　電話中一五三一

夜戲價目　花廳八角　月樓七角　官廳七角　特廂六角　頭廂五角　特廳五角　頭廳三角　二廳二角

今夜 [illegible]

加演獨幕滑稽新劇　求婚

今夜初次開演　七時開演趣劇（夫妻求婚）　七時半演獨幕劇　九時開演正劇二本（戰）

二本戰

●本社新排二本（戰）　劇情比頭本更有意味　佈景比頭本越加巧妙　現已排練純熟　定於今夜開演　●佈景　頭本裡的（飛艇）（火砲）（地雷）以及（機關夢景）等　觀衆都已贊爲新奇　現在二本中新製顯靈佈景　更加希奇　如床帳上能現出活動影戲　與台上的人　對面表演　此項佈景　實爲舞臺上破天荒的創作　又一幕中陳列器具件件能現出鬼影　諸君看了　定必拍手稱奇　再如破城一幕　砲火連天　又是別出心裁　不同老套　◉情節　俗語說（哭不出而笑　笑不出而哭）　這兩句話的神情很難表演　而這二本戲中　能把這種神情表演於舞臺之上　劇中程允中爲死友黃季惠代盡孝道　回家省親　弄得妹子錯認　家人認不得一家人　這種劇情　情人懷疑　中有悲　苦中有樂　在正面看來　引人發笑　然而從反面深深地看來　就要替黃季惠的老祖母未婚妻弱妹幼弟　起絕大的悲哀　顯出（戰）的結果　使人家受骨肉不能團聚的痛苦來　定能叫觀衆們受着深刻的印象了　試問老上海笑舞台每一本新戲出現　是否總有許多特點　可看可聽　那老看客定能證明此言不謬　這二本（戰）的戲情佈景　都有特別長處　看過頭本者　當然要連看二本　即未看過頭本者　亦大可來看看此新排的二本（戰）

◉預告　明日日戲　明日夜戲　頭本戰

[illegible]

南北交通　地道　新世界　門票小洋兩角

今日之新世界頓覺精神百倍　大有一日千里之勢　除原有各種遊藝外　選上乘外髦兒京戲　又添聘著名坤角金小樓　俞派武生繆黑燈等　男子新戲添聘言論老生宋痴僧　滑稽巨子陸嘯梧　汪摩陀等　均爲一時頗負盛譽　大京班之連台排演東漢興隆史狸貓換太子　背蒙各界贊許　百代公司之電光影片　日新月異　尤爲觀衆所歡迎　其餘如四明紹興文戲　申曲及各種遊藝　如汪金蘭之京韻大鼓　均爲海上所最著者　無不搜羅盡至　名目繁多　詳載本報　幸祈早臨　無任盼禱

大世界京班新到

優等坤角花旦　潘雪艷　　優等坤角鬚生　潘蓮芬　　優等坤角青衣　潘雪芳

廿二夜　花田錯　廿三夜　紡棉花　廿四夜　嫦娥奔月

廿二夜　空城計　廿三夜　曹操逼宮　廿四夜　朱買臣

廿二夜　貴妃醉酒　廿三夜　六月雪　廿四夜　探寒窯

恩派亞大戲院　霞飛路八十一號　電話中央七零六二一

禮拜五起映　陽曆十月十七號　每晚七點一刻與九點一刻開映　電影界著名明星—各界歡迎

湯密克斯主演　尙武唯一名劇

牧夫救女

是劇經影界巨擘湯密克斯擯删點綴之後更覺處處動人　蓓蒂生色　劇中如汽車競賽會之機輪爆烈　千鈞一髮時之拯救女郎　及拳鬥比武種種俠事　均能令觀客驚心動魄拍案叫絕也

星期六與星期日加演日戲　價目照舊

中國大戲院　虹口梧州路綠鴨路　電話北二五二三號

今天日夜開映　中國影片但二春主演

弟弟（全部九大本）

▲兄不仁○待弟如僕　▲嫂王氏○助紂爲虐　▲最可憐○逐出門外　▲遇芙蓉○代謀安身　▲天唔佑○途拾千金　▲開商店○門庭爲市　▲因賭賬○阿兄被繫　▲弟見情○撫兄大哭　▲兄悔悟○安分營業　▲情節好○諷勸世人　▲佈景美○光線尤明　▲看好戲○務請早臨

▲時間　日戲兩時三刻起映　夜戲七時一刻九時復映至十一時

▲價目　日戲月樓三角正廳一角　夜戲月樓八角正廳四角

維多利亞大戲院　地點海寗路廿四號　電話北二三二二號

◉由陽曆十月十二號禮拜日起（連映八天）每天放映二次五點半與九點一刻

歐美著名電影界明星潘琪童主演

空前絕作　警世唯一　社會言情　絕作

淚裏遇救記（又名皆大歡喜）

是劇採取名家之著作編成一部最稱美的最有價値的最能動人的影片情節之妙妙如蒼狗白雲結構之佳佳在層出不窮處處生色幕幕有彩使觀客目之神怡拍案叫絕欲看無上之影片者幸勿交臂失之

日戲價目　樓上八角　兒童減半　樓下六角

夜戲價目　樓上一元半　兒童減半　樓下一元

玉梨魂

法界影戲院　法租界三洋涇橋南首

今天日夜開演連演只有三天了

中國著名新片　玉梨魂　連臺十大本　一次演齊

玉梨魂爲中國影片中最有精采之作　各界紛紛來函要求開演　敝院情不可却　特出重價租來　尙祈早臨爲盼

片中情節略述如下

何夢痴石湖就敎　崔元禮爲採延師

小鵬郎師言告母　梨娘愛子敬師

哭梨花自悲身世　葬梨花喜得情人

恐誤人一死以謝　尋阿母河干相泣

得一策移愛小姑　靈大元妄想求婚

石痴作代成怨偶　梨娘得悉抱採薪

秦石痴激勸投軍　何夢霞決意從戎

梨娘臨死托鵬郎　筠倩戰場尋夫君

△價目▽　日戲　正廳小洋二角　登樓小洋三角　夜戲　正廳小洋二角　登樓小洋四角

本院電話中央九一二六號

共和影戲院　西門外方浜橋

新奇滑稽片三本　星期四日夜

戰線中三本

十八集毒氣圖兩本　星期五六日夜

傑作滑稽家五本

十八集毒氣圖兩本

星期二日夜演　法國影片「第九大本」連映

價目　特別包廂每位半元　普通包廂每位大洋三角　月樓每位大洋二角　正廳每位大洋一角　兒童減半收

星期四換片

新排頭二本　狸猫換太子

聲舞臺

本臺係明大八線戲十數年研究從事專唱譜子蒙各界歡迎價念八元 [illegible] 電話中四一九八 [illegible]